PRESENCIA

MATUTINO FUNDADO EL 28 DE MARZO DE 1952
AÑO XXXI- No. 8.599 - LA PAZ, BOLIVIA, MIERCOLES, 23 DE JUNIO DE 1982- 18 PAGINAS -$b. 15.00

El gobierno considera convocatoria a comicios generales para mayo de 1983

Un análisis oficial cree necesario acelerar el proceso de democratización, en vista de la grave crisis por la que atraviesa el país.- El estudio prevé modificar, hasta diciembre, la Ley Electoral, aprobar una Ley de Partidos Políticos, con cargo a su ratificación por el próximo Congreso, que en su primera etapa funcionará como Constituyente.- Corte Nacional Electoral deberá estar designada hasta enero.- En caso de que ningún candidato logre la mayoría absoluta, se efectuará una segunda vuelta, entre los dos más votados.

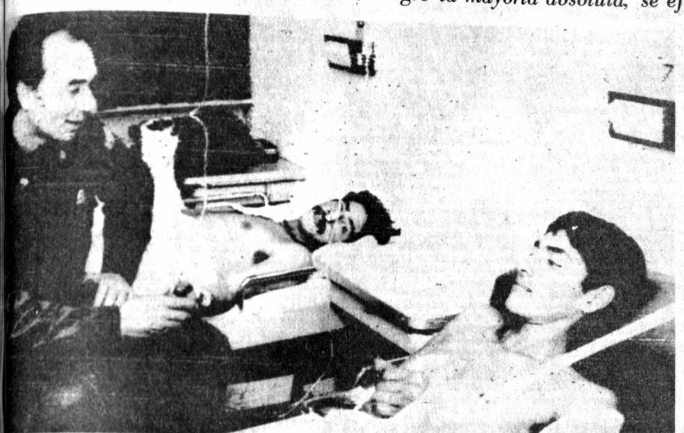

HERIDOS ARGENTINOS.- Buenos Aires, 22 (AP) - Un médico argentino visita a dos soldados en el sur del país. Los soldados fueron heridos mientras combatían contra los británicos en las Malvinas. La foto fue divulgada hoy por el gobierno de Buenos Aires (Radiofoto AP).

Ante el desarrollo de los aocntecimientos políticos, el gobierno considera una convocatoria a elecciones generales para el primer domingo de mayo de 1983, así como el adelanto del cronograma de institucionalización de los poderes del Estado.

Según ese análisis, el Plan Trienal que anunció el general Celso Torrelio, en novimiembre pasado, fijando un calendario para el reordenamiento económico, social y político de la nación hasta 1984, será adelantado en todos sus aspectos, pero conservándose la necesidad de introducir modificaciones que garanticen al país "que no se repetirán acontecimientos que lo lleven a la desesperación y la anarquía".

La información fue dada a PRESENCIA en fuentes autorizadas, que señalaron: "El gobierno está decidido a cumplir los compromisos que ha anunciado ante el pueblo, sobre la institucionalización y democratización del país".

El adelanto del Plan Trienal fue analizado minuciosamente durante las últimas semanas por el Consejo Nacional Político y Social (CONAPOL). Anoche, ese organismo volvió a reunirse para "continuar con esta labor".

La iniciativa oficial consiste en llamar a elecciones generales en 1983, para lo que está en elaboración un calendario o cronograma electoral, que comenzaría casi de inmediato, "ante la necesidad de dictar las normas legales que requiere un proceso electoral responsable".

Los pasos previstos, son los siguientes:

-Ley Electoral: Estudio y modificación de la Ley que se utilizó en los dos últimos procesos electorales, introduciendo modificaciones apropiadas para garantizar el funcionamiento de la Corte Nacional y las Cortes Departamentales; la inscripción de ciudadanos en los Registros, de los Partidos Políticos y sus candidatos, y normas de carácter administrativo.

Los estudios realizados sobre las leyes electorales que se utilizaron en las elecciones, de 1978 (anuladas), 1979 y 1980, señalan: "Existen algunas deficiencias, que es necesario corregir". Se anota que, para las últimas elecciones, se introdujeron modificaciones que "respondieron más a intereses de grupos que a una real necesidad de garantizar la limpieza electoral".

-Ley de Partidos Políticos: Un instrumento legal solicitado permanentemente por los propios partidos, con el fin de dotar a la ciudadanía de instituciones representativas y responsables, con "doctrinas y principios que respondan a los intereses del país".

En los análisis que se han recopilado, "de pronunciamientos de los partidos, de comentarios periodísticos y de ciudadanos preocupados por este asunto, se observa que muchos partidos sostienen, en sus Declaraciones de Principios, enunciados marcadamente similares; las discrepancias y diferencias son sólo a nivel de dirigentes".

Los partidos deben ser entidades sólidas a nivel de principios, de dirigentes y aún de administración, porque sus afiliados necesitan saber sus fuentes y manejos económicos", añade ese análisis.

-Constitución Política: La Carta Magna requiere de algunas modificaciones, por lo que se pudo apreciar en los últimos procesos electorales, por lo que se planteará formalmente, que, el próximo Congreso, que surja de las ánforas, funcione como Asamblea Constituyente, durante los tres primeros meses.

Con cargo a aprobación de este órgano supremo, para las próximas elecciones, "se establecerá el sistema de la doble vuelta. Si en la primera elección, ningún candidato alcanzara la mayoría de ley, se repetirá el acto eleccionario. Intervendrán solamente los dos candidatos más votados".

CALENDARIO

Según el análisis gubernamental, la preparación de un nuevo proceso electoral en el país, requeriría, como mínimo, seis meses; como máximo, diez meses. "De este modo, hasta diciembre del presente año deberían estar listos los documentos y normas necesarios".

En esta labor, "y con el fin de garantizar la legalidad de las disposiciones a probarse, deberá intervenir la Corte Suprema de Justicia".

"Una vez dictados los instrumentos legales, se fijará el primer domingo de mayo de 1983, el día de las elecciones generales, y el nuevo Poder Ejecutivo sería posesionado el 6 de agosto de 1983".

En enero próximo sería designada la Corte Nacional Electoral y las Cortes Departamentales e inmediatamente después serían abiertos los Registros Electorales.

ACUERDO NACIONAL

El gobierno había sugerido que, previamente a un proceso electoral, los partidos y las instituciones representativas lleguen a un acuerdo nacional, para garantizar la tranquilidad de la ciudadanía, pero, siempre según ese análisis, "al parecer es imposible un acuerdo entre los partidos".

Hace un mes, el gobierno cursó invitaciones a los partidos para que participen de una Comisión Política que deberá, precisamente, analizar las bases para el retorno a la democracia. Hasta ayer, sólo cuatro habían dado una respuesta positiva. Los demás dijeron que estaban analizando esa invitación.

Ante esa situación, el análisis político oficial aconseja que "debe fijarse de una vez por todas las fechas más adecuadas para hacer efectivas grandes decisiones en la marcha hacia un estado de derecho".

Bolivia buscará unir a productores, ante la crisis del estaño

El Ministro de Minería, Cnl. Carlos Morales, declaró ayer que la grave depresión que afecta al mercado del estaño replantea la necesidad de agrupar a los países productores en un organismo de regulación y defensa de las cotizaciones de ese metal.

Dijo que este criterio será explicado a todos los demás productores, con objeto de concretar, lo más pronto posible, la agrupación de estos países.

Una misión especial, integrada por representantes de la minería estatal y privada, viajará en los próximos días a Washington, donde se entrevistará con los representantes diplomáticos de los países productores.

En esa capital, los enviados presentarán también una reclamación formal contra la venta de las reservas estratégicas de la GSA, que agrava los problemas estructurales del mercado del estaño.

En el orden interno, para enfrentar el efecto negativo de la baja del estaño, una comisión gubernamental estudia la posibilidad de modificar el régimen tributario de la minería.

"Estamos ante la grave responsabilidad histórica de lograr, a través de la minería, las soluciones que todo el pueblo requiere", dijo el Ministro.

Agregó que, en el afán de fortalecer la unidad de los productores, no se descarta la posibilidad de que Bolivia habra una Embajada en Malasia, donde actualmente sólo hay un encargado de negocios.

Quedó disuelta la Junta Militar

Gral. (r) Reynaldo Bignone fue designado Presidente de Argentina

El Ejército quedó como único responsable del gobierno

Fuerza Aérea y Marina se apartaron del proceso argentino.- Bignone asumirá el 1º de julio y su mandato durará hasta los primeros meses de 1984, cuando será constitucionalizado el país

BUENOS AIRES, 22 (AP).- El General retirado Reynaldo Bignone fue designado hoy Presidente de la Argentina por decisión del Ejército en una medida que marcó la profunda crisis desatada en la Junta Militar, que no hizo el respectivo anuncio del nombramiento.

Un comunicado del Ejército, que fue leído a todo el país por la cadena de radio y televisión, dijo que la institución asumió la "responsabilidad de la conducción política del gobierno nacional" que concluirá con la "institucionalización" en los primeros meses de 1984.

La Junta Militar había acordado en la mañana esa institucionalización, pero se supo que la Fuerza Aérea y la Marina de Guerra se oponían al nombramiento de un General como Presidente y eran partidarias de un civil.

Aunque el comunicado del Ejército no lo dijo, se entiende que al haber "asumido la responsabilidad" de la conducción política quedó confirmado que la Fuerza Aérea y la Marina se apartan del proceso de conducción del gobierno por los militares.

Bignone, de 54 años, asumirá el cargo el 1 de julio para iniciar la gestión que concluirá en 1984 con el llamado a elecciones generales.

El comunicado del Ejército anunció que se modificarán los documentos básicos del proceso militar iniciado en marzo de 1976, y aseguró que "esta decisión no vulnera la cohesión de las Fuerzas Armadas".

Mientras se producía el anuncio, se informó sobre la renuncia del Brigadier José Miret como Secretario de Planeamiento, y del Almirante Carlos Lacoste como Ministro de Acción Social, en un preanuncio del apartamiento de la Marina y la Aeronáutica de la conducción del Estado.

La Junta Militar, de acuerdo a los estatutos actuales, era la encargada de la designación del Presidente de la nación.

El General Cristino Nicolaides, que reemplazó al General Leopoldo F. Galtieri en el Comando en Jefe del Ejército, fue quien ofreció el cargo a Bignone, quien lo aceptó, dijo el comunicado.

Nicolaides se había mostrado irreductible en que un General de Ejército debería ser el reemplazante de Galtieri que renunció a la Presidencia por la derrota militar frente a Gran Bretaña.

Bignone, según se informó, aceptó cumplir con el cargo en un período de gobierno de transición limitado" cuya orientación política estará dirigida a la "institucionalización de la nación en el menor tiempo que sea posible".

Aseguró el documento del Ejército que durante su gestión el Presidente acordará con dirigentes políticos y otros sectores los "pasos que sean necesarios para la organización de los partidos políticos" y producir una "transferencia del Poder ordenada".

La gestión estará dedicada a mejorar la situación general del país en todos los ámbitos "en la medida posible" dice el comunicado.

COMUNICADOS

BUENOS AIRES, 22 (AP).- La Armada y la Fuerza Aérea comunicaron esta noche oficialmente que se desvinculan del gobierno militar, que compartían con el Ejército desde que derrocaron al régimen constitucional peronista en 1976.

Ambas fuerzas fundamentaron las discrepancias que mantuvieron con el Ejército sobre los caminos a seguir para formalizar un gobierno de transición.

La Armada y la Fuerza Aérea sostuvieron la necesidad de que el próximo Presidente fuera un civil, pero prevaleció el criterio del Ejército que designó al General retirado Reynaldo Bignone que asumirá el primero de julio.

Según lo anunciado, Bignone entregará el Poder a los civiles en los primeros meses de 1984.

"Dadas las actuales circunstancias políticas de orden interno e internacional que afronta el país, y con el propósito de encaminar en la forma más conveniente la etapa del proceso de reorganización nacional, que debe concluir con la institucionalización definitiva del país en los primeros meses del año 1984, la Fuerza Aérea determina como necesaria la designación como Presidente de la nación de un ciudadano civil", dijo esa arma.

Agregó que "al no aceptarse esta propuesta ni otras alternativas como mecanismo de consulta a la opinión pública, y agotadas las gestiones de conciliación, la Fuerza Aérea dispone desligarse a partir de la fecha de la conducción política del proceso de reorganización nacional".

La Armada dijo que las diferencias de criterio "han demorado una decisión que se aprecia impostergable a fin de no dañar irreparablemente la estructura y futuro de la nación".

"Consciente de esta situación la Armada ha resuelto a partir de la fecha cesar su participación en la conducción del proceso de reorganización nacional".

La Fuerza Aérea dijo que esta determinación es de "índole estrictamente política", y no altera la tradicional cohesión de las Fuerzas Armadas Argentinas".

La Fuerza Aérea reafirma la permanencia de su Comandante en Jefe, Brigadier Basilio Lami Dozo, y la Armada dijo que "la conducción será responsabilidad exclusiva de la institución".

Congreso de la Minería pequeña

Sistema económico del gobierno no funciona y es urgente su reforma

Se afirmó: "Enfrentamos la crisis más aguda que se ha presentado en Bolivia".-

"Concurrimos a este evento en circunstancias muy difíciles, enfrentando la crisis más aguda que se ha presentado en Bolivia", afirmó el presidente de la Cámara Nacional de Minería, Dr. Alberto Antonio Maldonado, en la inauguración del XXV Congreso Ordinario de la Minería Pequeña. Agregó que la solvencia moral que tiene esa institución le da autoridad y obligación de decir claramente al equipo económico del gobierno: "El sistema que han impuesto no funciona y es urgente su reforma, antes de que el país llegue al colapso total, en términos de perentoriedad".

La inauguración se realizó en el Hotel Plaza. Habló el ministro de Minería y Metalurgia, Cnl. Carlos Morales, en representación del Presidente de la República. Hizo conocer algunas posiciones del gobierno, tanto en política interna, como las gestiones iniciadas en el campo internacional, para que nuestro país asuma una defensa más sólida, especialmente en lo que toca a los precios de minerales.

El presidente del congreso, Grover Gómez y el empresario [illegible] Fernández, en representación de los delegados de otros distritos, hicieron conocer las preocupaciones de la minería pequeña por la crisis que confronta.

PARTICIPACION

Maldonado expresó que muchas de las decisiones adoptadas en los últimos años surgieron en la Cámara Nacional de Minería, entre las que destacó las relacionadas con la metalurgia; exploración, explotación, beneficio y concentración; comercialización e industrialización de la minería, con la creación de entidades especializadas. Añadió que la Minería Pequeña tiene el mérito de ser la institución gestora de la metalurgia en Bolivia; su acción y lucha por la instalación de los hornos de fundición está en los anales de la historia minera".

Manifestó que la política de la GSA, con relación al estaño, al antimonio y otros minerales, es completamente "desconsiderada" y no condice con la solidaridad internacional "que tanto se pregona y no tiene nada de realidad".

Solicitó que el gobierno reinstale la misión diplomática en Malasia, nación que ocupa un importante lugar en las relaciones comerciales de estaño.

Dijo que la deuda externa improductiva es otra causa que ha limitado nuestra capacidad de pago y acción, llegando a afectar aun a la solvencia moral y económica del Estado boliviano. Al respecto, afirmó que la minería tiene un mínimo del porcentaje global de la deuda externa. Informó que la minería y metalurgia han recibido apenas el 14,29 por ciento, correspondiendo a la metalurgia el 9,43 por ciento y a la minería 4,85 por ciento. Las demás actividades públicas y privadas son responsables del 85,72 por ciento. "Sin embargo, resulta paradójico que hoy se imponga a la minería el pago del 100 por ciento de estas obligaciones, lo que significa que tiene que pagar inversiones al margen de sus responsabilidades, hasta el extremo de obligarla a pagar aun los despilfarros que son de dominio público", afirmó.

Dijo que, con la cooperación del actual ministro de Minería, está en vigencia la Ley sobre Política Minero-Metalúrgica, instrumento que "contribuirá a robustecer una política coherente y dinámica en este sector". Manifestó que los delegados se dedicarán, fundamentalmente, al "análisis sereno y objetivo sobre las emergencias de las medidas económicas dictadas en febrero pasado" y esperan que el gobierno les preste la atención necesaria, fundamentalmente en el planteamiento ya formulado, relativo a la modificación del sistema monetario.

Los delegados de la minería pequeña sesionan en la Cámara Nacional de Minería. Se informó que responsables de las comisiones organizadas prestarán informes y posteriormente serán aprobados documentos de conclusiones sobre los problemas que afectan a ese sector productivo.

Sigue el bombardeo israelí contra posiciones sirias en El Líbano

Sin embargo, radio de Israel anunció que se había accedido a un nuevo cese de fuego propuesto por el enviado de EE.UU.

BEIRUT, 22 (AP) - Los tanques israelíes avanzaban hoy por las montañas del este de Beirut para tratar de capturar un sector de 32 kilómetros de la vital carretera a Damasco, defendida por soldados sirios y "voluntarios" iraníes. La acción fue precedida por un intenso bombardeo aéreo y andanadas de la artillería contra esa región.

Sin embargo, en Tel Aviv, Radio Israel anunció que se había accedido a un nuevo alto al fuego con las fuerzas sirias, comenzando a las 18.00 (17.00 GMT).

La radio israelí dijo que el primer ministro interino Simcha Ehrlich accedió al alto al fuego, propuesto por el enviado presidencial norteamericano que procura en Beirut una solución de la crisis, dijo la radio.

Sin embargo, aviones israelíes bombardearon campamentos palestinos en Bir Hjssan y Bourj El Barajneh, cerca del aeropuerto de Beirut, y en otros dos en la costa mediterránea al sur de la capital, dijeron funcionarios de seguridad.

La batalla librada hoy, cuyo estruendo se escuchaba fácilmente en el sector occidental de Beirut, había echado por tierra una tregua sirio-israelí concertada hacia once días y coincidía con el inicio del mes sagrado musulmán del Ramadán.

Para los iraníes era su primera oportunidad de combatir desde que llegaron para ayudar a los sirios a rechazar a los israelíes.

Un comunicado palestino dijo que los combates eran una "de las batallas importantes de la guerra" en el Líbano.

Al tiempo que el duelo de la artillería se desarrollaba a sólo 6,5 kilómetros de la capital por el este, el "Consejo de Salvación Nacional" de los líderes libaneses se reunió durante dos horas en el palacio del presidente Elías Sarkis rodeado por los israelíes, en el sector de Baabda, para tratar de hallar una fórmula de transacción con vistas a un desligamiento de las fuerzas israelíes, sirias y palestinas en torno a Beirut.

El consejo invitó por primera vez a Habib a unirse a sus deliberaciones. El primer ministro Shafik Wazzan anunció más tarde que se habían hecho "progresos importantes y tangibles", pero no dio detalles.

El comando militar israelí acusó a los sirios de violar la tregua anterior con una "fuerte andanada" de su artillería desde posiciones en torno a la guarnición siria en Hamman, 25 kilómetros al este de Beirut.

Los israelíes devolvieron el fuego y sus aviones atacaron las posiciones de la artillería siria, dijo un comunicado israelí.

La agencia palestina de noticias WAFA dijo por su parte que los israelíes continuaron cañoneando "toda la región montañosa desde Dar El Baidar hasta Aley durante toda la tarde... mientras que su ofensiva hacia Aley y Bhandoun provocó uno de los choques más enconados de la guerra, incluso batallas con tanques y combates mano a mano entre comandos de libaneses izquierdistas y palestinos y miembros de la infantería israelí".

Los palestinos no mencionaron el batallón de la infantería iraní que estuvo acuartelado durante las últimas dos semanas en Bhamdoun, 22 kilómetros al este de Beirut en la carretera a Damasco, que era aparentemente el objetivo de la ofensiva israelí.

EE.UU. considera participación en la fuerza de paz en las Malvinas

WASHINGTON, 22 (EFE)– Estados Unidos tiene "los mismos problemas para participar en una fuerza de paz en las Malvinas que en el Oriente Medio", comentó hoy un portavoz del Presidente norteamericano, Ronald Reagan.

El Secretario de Prensa de la Casa Blanca, Larry Speakes, explicó que seguramente un importante sector de la Cámara de Representantes y el Senado se opondría a la idea del envío de soldados norteamericanos al Atlántico Sur, aunque fuera como "fuerza de paz".

"Aún es demasiado pronto para poder decir si participaremos en una eventual fuerza de paz en las Malvinas", señaló Speakes.

El Secretario de Prensa de la Casa Blanca dijo que primero tendría que haber un cese formal de hostilidades entre Gran Bretaña y Argentina, al que todavía no se ha llegado.

Ronald Reagan y la Primera Ministra británica, Margaret Thatcher, que se encuentra en Estados Unidos para pronunciar un discurso en la Conferencia de Desarme patrocinada por la Asamblea General de la ONU, se entrevistarán brevemente mañana en Washington.

"Amnistía" pide se revisen casos de 3.147 nicaragüenses encarcelados

LONDRES, 22 (AP)– La organización Amnistía Internacional exhortó hoy a que sean revisados los casos de 3.174 nicaragüenses convictos de delitos criminales durante el derrocado régimen del General Anastasio Somoza, y que seguían en la cárcel el primero de enero de este año.

Según un informe del grupo, el gobierno de Nicaragua ha indicado que algunos de los casos están bajo consideración, de acuerdo con una amnistía declarada en 1981.

Amnistía dijo que un total de 4.331 personas, la mayor parte de ellas miembros de la Guardia Nacional de Somoza, fueron condenadas a penas de prisión de entre 1 y 30 años por tribunales especiales creados a la caída del gobernante en julio de 1979.

Luego de misiones enviadas a Nicaragua en 1979 y 1980, Amnistía hizo una serie de recomendaciones y algunas de ellas fueron aceptadas por el gobierno.

De acuerdo con el grupo con sede en Londres, las recomendaciones incluían una revisión de los casos de los sentenciados, la libertad incondicional de los prisioneros cuyos casos estaban pendientes cuando los tribunales fueron disueltos y la publicación de una lista de las personas juzgadas por los tribunales especiales, con sus sentencias y lugares de detención.

Mientras los tribunales especiales han sido desmantelados, dijo Amnistía, las Cortes ordinarias aplican ahora procesos excepcionales contenidos en la nueva ley de orden público de Nicaragua a personas acusadas solamente de disidencia política y también a las complicadas en la oposición armada.

Bajo la ley actual, dijo Amnistía, centenares de opositores han sido juzgados. Entre ellos hay aproximadamente unas 290 personas, la mayor parte indios misquitos, detenidas luego de batallas entre las tropas gubernamentales y Fuerzas Armadas de oposición en el oriente de Nicaragua.

Amnistía afirmó que había catalogado a algunos de los condenados prisioneros de conciencia. Entre ellos había algunos dirigentes del comercio y de sindicatos y partidos políticos de izquierda, a quienes ya se otorgó la libertad condicional.

ENTREVISTA.- Washington, 22 (AP) - El presidente norteamericano Ronald Reagan se entrevista hoy con su colega costarricense Luis Alberto Monge quien realiza una visita a la Unión antes de asumir el cargo en su país (Radiofoto AP).

Ministro considera imperioso robustecer la Fuerza Aérea

COCHABAMBA, 22 (PRESENCIA).- El Ministro de Aeronáutica y Comandante de la Fuerza Aérea, Gral. Natalio Morales Mosquera, dijo que "La experiencia recogida en las Malvinas hace imperioso, para Bolivia y los bolivianos, volcar nuestro esfuerzo para robustecer y modernizar el poder aéreo nacional".

Agregó a que: "Nos encontramos ante un nuevo ciclo histórico nacional, de donde se espera surjan las generaciones ciudadanas más honestas y representativas del país, para dar forma a una Bolivia joven con ímpetu de surgir a su verdadero destino de grandeza".

Estas declaraciones las formuló en el acto de conmemoración del XV aniversario de fundación del Grupo Aéreo 51, que tuvo lugar en sus instalaciones.

Estuvieron presentes, el Presidente de la República, los comandantes de fuerza, altos jefes militares, el comandante de la Séptima División, el prefecto, el alcalde municipal, el comandante y jefes y oficiales de esa unidad y personas especialmente invitadas.

CEREMONIA

Se entonó el himno nacional.

Se dio lectura al saludo y homenaje del comando general de la Fuerza Aérea y del comando de la unidad.

El Presidente Torrelio entregó el brevet de piloto al subteniente Ramiro Luna, así como insignias de paracaidistas a un grupo de aviadores y distinciones a varios oficiales, suboficiales, sargentos y funcionarios de esa base castrense.

Después de las palabras del comandante del Grupo Aéreo 51, Cnl. Raúl Villarroel, quien rindió homenaje al piloto Rafael Pabón, cuyo nombre lleva la institución y destacó la disciplina, honestidad y trabajo de esa base, habló el Ministro de Aeronáutica y Comandante General de la Fuerza Aérea, Gral. Natalio Morales Mosquera.

Después de referirse al papel de salvataje, de búsqueda, rescate e integración que cumple ese grupo aéreo especialmente con motivo de los últimos desastres en el oriente, así como en el plano del desarrollo económico y social y en defensa de la soberanía y de la libertad, Morales expresó que las Fuerzas Armadas se constituyen "en el incondicional vigilante de ese anhelo patrio, en que los bolivianos nos demos la mano, para crear una mística de unidad y desprendimiento, en honor a la rectitud y sinceridad y que nos debe guiar hacia el futuro".

Remarcó que lo mejor es valerse del propio esfuerzo "abriendo los ojos a la realidad y valorando nuestro pasado, histórico, lleno de gloria, pero también de frustraciones y anhelos inhibidos. Sepamos tomar conciencia del momento crucial para encarar la adversidad con serenidad pragmática". Agregó que las aeronaves de la FAB surcan los cielos patrios velando por la seguridad nacional, mediante sus unidades de empleo y reconocimiento, así como llevando, a través del TAM, el aliento de cooperación, integración y solidaridad a los anhelos de las regiones más apartadas del país.

Anunció la instalación en este valle, del gran centro de mantenimiento de la Fuerza Aérea, prioritaria obra de infraestructura aeronáutica que luego permitirá el mantenimiento mayor, inmediato y adecuado de aeronaves de la más alta tecnología. Dijo que se completará este proyecto con la creación del politécnico militar de aeronáutica, a cuatro kilómetros de la ciudad, donde se inaugurará su próximo año lectivo, en febrero de 1983.

Cobija será sede del tercer encuentro folclórico juvenil

COBIJA, 22 (PRESENCIA).- El Director Departamental de Juventudes, Carmelo Urquiza, manifestó que en días atrás, se hizo presente una comisión de la Dirección Nacional de Juventudes, para analizar y programar la realización del TERCER ENCUENTRO NACIONAL FOLCLORICO JUVENIL en esta ciudad, del 3 al 7 de agosto.

La comisión visitó los escasos escenarios que existen en esta ciudad, llegando a la conclusión que las actuaciones se realicen en el estadio departamental.

Urquiza explicó que, aproximadamente, 150 personas participarán en este encuentro nacional. Todos los estudiantes del colegio Antonio Vaca Diez se han comprometido a colaborar, llevando a una persona a vivir a su casa. La Secretaria de Juventudes hará llegar verduras y artículos de primera necesidad, a precio de costo, a todas las familias que presten esta cooperación.

Existe bastante entusiasmo en la población, ya que es la primera vez que la ciudadanía de Cobija presenciará un acontecimiento de esta naturaleza.

SIN SOLUCION.- El problema que se confronta en la Universidad Gabriel René Moreno, de Santa Cruz, se mantiene sin solución, mientras que se deteriora más la salud de los estudiantes que se han declarado en huelga de hambre pidiendo el reencauzamiento democrático de esa casa de estudios. En la fotografía, varios de esos estudiantes reciben suero. Otros han tenido que ser internados en centros médicos. (Foto PRESENCIA-Santa Cruz).

CNSS procura normalizar el abastecimiento de medicinas

ORURO, 22 (PRESENCIA).- El desabastecimiento de medicamentos, drogas, reactivos y otros productos esenciales para el cuidado de la salud, tiene su origen en el desfase económico que afecta al país, declaró el doctor Walter Vargas Lorenzetti, subgerente médico de la Caja Nacional de Seguridad Social.

En lo que respecta a la CNSS, que sufre también las consecuencias de la falta de productos farmacéuticos, señaló que, en breve será normalizado el suministro. Afirmó que la entidad recién está recibiendo las partidas correspondientes a su licitación 1/80, de las proveedoras extranjeras. Dijo que, de acuerdo a las necesidades de las regionales de la CNSS se enviarán dichos artículos. En lo que respecta a Oruro, comenzará esta semana.

La escasez también es atribuida a los elevados costos que ahora tienen los productos elaborados en el país y que afectan a su fabricación. Por este motivo, son limitadas las existencias en las farmacias especialmente de medicamentos propios de la estación invernal.

BUENOS ESPECIALISTAS

Vargas Lorenzetti llegó el pasado fin de semana, con el propósito de interiorizarse del estado de salud del ministro de integración, doctor Edgar Millares Reyes, quien se encuentra internado en el Hospital Obrero, reponiéndose del grave accidente que experimentó al volcar su vehículo, a pocos kilómetros de esta ciudad.

El subgerente médico de la CNSS tuvo palabras de elogio para el personal médico del Hospital Obrero, dependiente de esa entidad. Dijo que cuenta con especialistas excelentes, de gran prestigio profesional. Afirmó que, por este motivo, es innecesario ahora el traslado de pacientes que necesitan tratamiento especializado a La Paz. Citó como ejemplo el caso del ministro de integración, a quien le practicó una delicada operación el neurólogo Oscar Ayala López. Dijo que no fue necesario traer de La Paz a ningún otro especialista, por la confianza que tienen en el doctor Ayala, que tiene una magnífica formación profesional y vasta experiencia.

Añadió que el Hospital Obrero, contando con excelente personal médico, brinda muy buena atención a los pacientes. Afirmó que este nosocomio, igualmente, tiene personal de enfermeras y auxiliares profesionalmente bien capacitados. Dijo que, en general, existe en el personal deseo permanente de elevar sus conocimientos y reactualizarlos, a través de cursos, conferencias y seminarios.

Finalizó señalando que todos estos antecedentes que avalan la calidad profesional del personal del Hospital Obrero, hacen que haya completa confianza en La Paz, sobre la atención que se presta a los asegurados y beneficiarios en el indicado nosocomio, estrenado hace apenas dos años.

Universitarios denuncian: Apresuran en Santa Cruz conclusión del semestre.

SANTA CRUZ, 22 (PRESENCIA).- El comité de bases de estudiantes universitarios de este distrito dijo que las autoridades están tratando de concluir este semestre en forma apresurada, sin haber logrado el avance aceptable en las materias.

La universidad "Gabriel René Moreno" confronta una abierta división entre dos bandos, con criterios e ideologías diferentes sobre la autonomía universitaria. El rectorado anunció un programa calendario. Todas las dependencias se encuentran actualmente en exámenes parciales, inclusive los días domingo. En tres semanas se rendirán los exámenes finales.

COMITE DE MADRES

El comité de madres de estudiantes universitarios (existen dos comités) con las firmas de Betty de Olmos como presidente y Matilde de Vásquez, secretaria de relaciones, visitó la oficina de PRESENCIA, para exponer su preocupación sobre la interferencia a las labores universitarias.

En un comunicado de cuatro puntos, este comité señala: "Ningún padre de familia, por más que se sienta agraviado personalmente por los hechos puede tomar el nombre de todos para denunciar lo que le conviene. Esta asociación desautoriza cualquier acción de este tipo, que solamente busca desorientar a la opinión pública".

Segundo. Denunciamos, una vez más, la presencia de elementos ajenos a nuestra universidad, en los predios universitarios, con el único propósito de obstaculizar el normal desarrollo de las labores académicas, de sembrar la anarquía y de buscar víctimas, pretendiendo ganarse a la opinión pública, que en su mayoría repudia lo que ocurre actualmente por obra de agresivos "pagados por el marxismo".

Nuestra asociación, sigue diciendo, no busca apoyo político de nadie, pues nuestro único objetivo es defender el derecho de nuestros hijos a la educación y que las autoridades garanticen su seguridad personal, ante las amenaza permanente de petardos en sus tones a sueldo.

Finalmente, ese comité señala: "Pedimos a las autoridades la investigación de los hechos y las sanciones a los responsables y que, en definitiva, se imponga el el principio de autoridad para que los universitarios puedan estudiar en paz y en armonía".

Terminal de buses de Oruro podría habilitarse en agosto

ORURO, 21 (PRESENCIA).- La terminal de buses que se construye en esta ciudad podrá entrar en funcionamiento a partir del próximo mes de agosto. El grado de avance, según los técnicos, permite formular esa afirmación. Sin embargo, aún no entrará en actividad el hotel, cuyos trabajos de implementación continúan. De acuerdo al proyecto, será uno de los mejores de Oruro.

La terminal, en realidad, debía estar concluida hace más o menos dos años. Dificultades afrontadas por la empresa adjudicataria de la obra prolongan más de lo debido su terminación. El edificio, que dentro de su género será el más completo y grande del país, es impulsado por la Corporación de Desarrollo de Oruro.

Actualmente, se efectúan trabajos de implementación en a parte exterior, habilitando la playa de estacionamiento de vehículos, cerco, retenes de protección, aceras y cordones, a cargo de varias empresas. Están en período de cotización la licitación de la iluminación del exterior del edificio y en etapa de licitación el pavimentado del sector este, del estacionamiento.

ACCESOS.-

Las calles adyacentes a la terminal también serán mejoradas con trabajos de pavimentación. Para garantizar el flujo vehicular, a través de la avenida de Circunvalación.

Autoridades de CORDEOR señalaron que en próximos días, empezará el mejoramiento del tramo de circunvalación entre la prolongación de la avenida "Villarroel" y el camino pavimentado Oruro-Vinto-Machacamarca. De esta manera, la terminal tendrá vías de acceso, tanto del norte como del sur de la ciudad, en forma directa, evitando el uso de las arteries centrales.

Policías de Potosí festejarán aniversario de su institución

POTOSI, 22 (PRESENCIA).- Desde hace varios días, se cumplen varios actos deportivos culturales y cívicos aquí, en conmemoración al 156 aniversario de la creación de la Policía Boliviana.

Esa institución fue creada en 1825 y sus autoridades en esta capital han preparado un extenso programa de festejos, cuya culminación está fijada para el próximo jueves 24 de junio, día en que se efectuará, luego de una misa de campaña, un acto cívico en el patio principal de la sede policial.

El pasado domingo, lugar una misa de acción gracias en la gruta de la Vi de Copacabana, patrona generala de la Policía Bolivi y este lunes se cumplió un a en el que se hizo pú reconocimiento a las tituciones y a las personas cooperan a esta entidad.

El director de la Gu Departamental, Cnl. Jo Balderrama, y el Cnl. Fern Camberos Murillo, directo Tránsito, tendrán a su car discursos en el acto central se cumplirá el jueve

Curso de computación en Alcaldía de Cochabamba

COCHABAMBA, 22 (PRESENCIA). Con el auspicio de la oficina de análisis administrativo de la Municipalidad, se inició hoy un curso de introducción a la computación y al análisis de sistemas, que durará dos meses.

Dicha enseñanza esta a cargo del ingeniero Germán Carmona, jefe de la unidad de análisis de sistemas, quien dijo que este curso sea de actualidad práctica para los asistentes, permitiéndoles incorporar el método computacional y el enfoque de sistemas en el análisis de las tareas municipales.

Agregó que siendo los sistemas de información computarizables el recurso central de la administración moderna, la oficina de análisis administrativo tiene proyectado realizar cursos aplicados en las siguientes áreas de especialización: estadística computacional, evaluación económica de proyectos, programación y control de proyectos, simulación de sistemas, técnicas para el diseño de sistemas de información.

Indico que el curso de introducción a la computación y al análisis de sistemas, tendrá las siguientes características: modulos del curso, introducción a la computación; lenguaje de programación básica; introducción al análisis de sistemas de información y elementos de simulación de sistemas.

Se otorgará un certificado de asistencia que corrobore el aprovechamiento del curso. La duración del curso será de dos meses y se efectuará en el horario de 1: a 15:30 de lunes a viernes. Las prácticas en computador, a fin de darle al curso un contenido práctico, tendrán un promedio de doce visitas por asistente al computador, a un tiempo de 30 minutos por visita.

Por otro lado, se informó que en reunión del consejo técnico, el director del servicio de obras públicas municipales presentó el proyecto de un nuevo sistema de trabajo a ser implantado en este servicio.

Se trata de distribuir la ciudad en cuatro zonas, ya que esta forma de trabajo permitirá atender la ejecución de obras de adentro hacia afuera, es decir, con sus ramificaciones hacia las zonas periféricas.

Se dijo qué, a fin de evitar la pérdida de tiempo en el traslado diario del equipo humano de trabajo, el sistema aprobado y puesto en práctica dispone que la concentración de los grupos de trabajo se haga directamente en el sitio de ejecución de la obra.

ofer Profesional
PURA PRACTICA
Aprenda a conducir
Camión o Automóvil
Telf. 355464
mia Indianá-
Av. Mcal. Santa Cruz
. esq. Yanacocha

POLICONSULTORIO ALAMEDA
EDIFICIO ALAMEDA (PRADO)
PLANTA BAJA TELEFONO Nº 366657

MEDICOS ESPECIALISTAS

Dr. JORGE RIOS ARAMAYO
Pediatria-Neonatologia
Recién Nacidos - Niños - Adolescentes
Especialización: Córdoba-Argentina
Atención: Lunes - Sábado 10-12.
Lunes - viernes 2-8.
Consultorio 366657 Domicilio 368464
URGENCIAS BUSCAMOVIL 810136-38.

Dr. JHONNY DE LA RIVA
ENFERMEDADES DE LA PIEL
Venereas, Alergias.
CIRUGIA DERMATOLOGICA
Iontoterapia. Vitiligo. Psoriasis, Cicatrices.

Dr. GERARDO ANTEZANA ALVESTEGUI
Enfermedades del Corazón
Especializado: Paris - México
Electrocardiograma. Enfermedades Altura. Chagas. Reumatismo
366657 - 784128.

Dr. GUILLERMO ROSSELL VIGNEAUX
Ginecología Obstetricia
Especialización México
Planificación, prenatal, PARTOS, Cirugia Ginecológica.
Hrs. 17-20 Teléfono Domicilio 327178.

Dr. RUBEN ILLANES PATZI
TRAUMATOLOGIA, REHABILITACION, REUMATISMOS, MALFORMACIONES, FRACTURAS.
Lunes - Viernes 366657 - 373542.

POLICONSULTORIO ALAMEDA
EDIFICIO ALAMEDA (PRADO)

médicos

Dra. Ma. del CARMEN CASANOVAS V.
Médico - Pediatra
Hospital del Niño - La Paz. L.A.C. - University of Southern California Medical Center y St. Vincent Hospital, Los Angeles.
Atención lunes a viernes hrs. 18:00 - 20:00, Edificio Santa Isabel (Av. Arce), Bloque C. Mezzanine, Of. 101. Emergencias. Buscamóvil 810136 - 810138.

Dr. HECTOR LORENTE BERRIOS
NEUROLOGIA - NEUROCIRUGIA
Especialización: Universidad Nacional Autónoma de México D.F., Instituto de Seguridad y Servicios Sociales de los Trabajadores del Estado ISSSTE.
Consultorio: Mercado Esq. Loayza, Edificio Alborada. 3er. piso Oficina 305. Telfs. 343167 - 350851.
Domicilio: Av. Iturraide 1267 Telfs. 353740 - 321695.
CEDINE Telfs. 323181 - 360969
ATENCION: Hrs. 16.00 - 20.00
URGENCIAS: Llamar a teléfonos indicados.

Dra. AMPARO AZCUI
Ginecologia Obstetricia
Control prenatal, partos, esterilidad, Clinica y cirugia ginecológica, niñez, adolescencia. Planificación familiar.
Consultorio Edif. Alameda (planta baja) Of. 4 horas de 14 a 19. Teléfonos Cons. 366319 Dom. 793688.

CAMBIO DE CONSULTORIO
Dr. RAUL DURAN DE CASTRO
Pediatra- Neonatólogo
Universidad de Chile
Atiende recién nacidos, lactantes, escolares. Horas 18 - 20. Consultorio Avenida Arce 2316. Telef. 354614. Buscamóvil 810136. Domicilio 371902.

CLINICA BRASIL
Dr. MARIO GUTIERREZ
Atención en Ginecología Obstetricia
Ofrece atención. Medicina Interna, Cirugia General, Pediatria, Traumatología.
Atienden médicos especialistas.
Calle Pioneros de Rochedale N°. 778
(San Pedro) Teléfono 320113 - 325947.

Guia Profesional

Dr. JUAN MARCO R.
Médico Cirujano
Cirugía Estética y Reparadora
Nariz, Orjea, Párpados, Arrugas, Labios, Cicatrices, Senos, Abdomen, Quemados y secuelas, Labio Leporino.
Cirugia General: Várices, Apéndice, Estómago, Vesicula, Intestinos, Hernias, Bocio, Tumores, Cirugia Ginecologica.
Consultorio: Yanacocha 300 (Nuevo Edificio Asbún) 1er. piso - Oficina 101 - Telef. 322303. Dom. 329845.
Consultas: 4 - 7 p.m.

Dr. LUIS BARRAGAN
Endocrinologia - Medicina Interna
Medicina Nuclear
Trastornos del peso, talla, tiroides, bocio, diabetes, glándulas sexuales, suprarrenales. Hs. 17-20.

Dra. LIESELOTTE BAUER DE BARRAGAN
Pediatria - Adolescentes
Hs. 14.30 - 17. -
Man Spricht Deutsch - English spoken
Edif. El Cóndor, Calle Batallón Colorados 4°. Piso Oficina 403. Tel. Consultorio: 329483 Domicilio: 791289.

Dr. GALO GONZALEZ TERAN
MEDICO FAMILIAR
Alteración dinámica individual y familiar. Relación padre-niño-escuela. Enfermedades y prevención: Niños - Adultos- Ancianos.
18.30 -20 Hrs.
Landaeta 262. Primer piso, Teléfono : 358320

Dr. ENRIQUE VERGARA M.
DERMATOLOGIA
De regreso del exterior, atiende nuevamente. Plaza Isabel la Católica. Edificio "BUSCH", mezzanine. Horario: 14 a 16. Teléfonos: Consultorio 323915 Domicilio 361207.

Dr. RAFAEL ORIHUELA NICOLAU
Cirujano Urólogo
Especialización Hospital Saint Joseph y Cfinica Médico Quirúrgica de la Porte de Choisy, Paris. Afecciones de próstata, riñones, vejiga, genitales, enfermedades venéreas, etc. Av. Arce Edificio Montevideo. 2°. piso Hrs. 18 a 20.

Dr. VICENTE ARZE PLATA
Cirugia Plástica Estética
Especializado en los EE.UU.
Consultorios:
Hospital Metodista, hrs. 14.30 -17.00. Telf. 783511.
Edificio: "El Cóndor" Piso 6to. Of. 606 hrs. 17.30 - 20.00 Telf. 360581.
Emergencia 810136.

Dra. SONIA OCAMPO
GINECOLOGIA OBSTETRICIA
ESPECIALIZACION BRASIL MEXICO
Enfermedades señoras. Prenatal, Partos, Planificación familiar. ESTERILIDAD. Prevención cáncer uterino, mamario, Trastornos menopausia.
Consultorio Ayacucho 208 Primer piso Horas 16-20 Teléfonos 703017 -325439.

Dr. LUIS POZO TRIGO
Otorrinolaringólogo
Estudios en UMSA, Chicago y Los Angeles.
Consultas en las mañanas de 9 a 12. Edificio Herrmann 7°. Piso Oficina 703. Plaza Venezuela. Telef. 350497.

Dr. HECTOR RIVERA-RODAS
Cirujano Plástico
Especialización: Hospital Francés IADT (Buenos Aires) Hospital Infantil (México).
Arrugas, párpados, nariz, orejas, busto, abdomen, cicatrices. Quemados. Cirugia de mano.
Edificio Petrolero (El Prado) segundo piso. Hrs. 17.30. Teléfonos: 353331 -350461. Urgencias 810136 -810138

Dra. RUTH MALDONADO BALLON
GINECOLOGIA - OBSTETRICIA
FLUJOS VAGINALES ANORMALES. HEMORRAGIAS. Tumores mamarios. Planificación familiar. ESTERILIDAD CONYUGAL. MENOPAUSIA. Examen prematrimonial. Prenatal. Partos. ORIENTACION SEXUAL DE LA PAREJA.
CONSULTORIO: Plaza Venezuela. Edificio HERRMANN, piso 17, TARDES: 13, 30 - 19.30. Teléfono 350040. RESERVAR HORA.

Dra. RUTH MALDONADO BALLON
GINECOLOGIA - OBSTETRICIA
FLUJOS VAGINALES ANORMALES. HEMORRAGIAS. Tumores mamarios. Planificación familiar. ESTERILIDAD CONYUGAL, MENOPAUSIA. Examen prematrimonial. Prenatal. Partos. ORIENTACION SEXUAL DE LA PAREJA.
CONSULTORIO: Plaza Venezuela . Edificio HERRMANN, piso 17, TARDES: 13,30 - 19,30 Teléfono 350040. RESERVAR HORA.

Dr. JUAN LUIS URIA IBAÑEZ
Medicina Interna Gastroenterologia
ENDOSCOPIA DIGESTIVA
Diagnóstico y tratamiento de Enfermedades del Estómago (Gastritis - Ulcera) Intestino (Estreñimiento, Diarrea, Parásitos) Higado Vesicula. Páncreas.

Dra. MARIA DEL CARMEN G. DE LUNA OROZCO
Medicina Interna- Hematologia
LABORATORIOS ANALISIS CLINICOS
Especialidad: Italia - España
Anemias, Poliglobulias, Enfermedad de Altura, Leucemias, Linfomas, Enfermedades Hemorrágicas.
Edificio "La Paz", 20 de Octubre 2151 Mezzanine Of. 11 Telef. 353602.
Atención: 8:00 - 12:00 m. 15 - 20 p.m.
Urgencias: Teléf. : 353348 - 370085.

INSTITUTO DE PATOLOGIA DE LA ALTURA
SISTEMAS COMPUTARIZADOS
¿Tiene tos? ¿Se agita?
¿No duerme bien? ¿Pierde la memoria?
¿Se siente cansado? ¿Le duele la espalda?
¿Le duele el pecho? ¿Tiene adormecimientos?
¿Le falta aire? ¿No diglere bien los alimentos?
¿Tiene poliglobulia? ¿Tiene dolor de cabeza?
¿SABE UD. A DONDE IR?
Acuda a un centro de prestigio internacional dotado de todos los recursos necesarios para su diagnóstico y tratamiento.
CLINICA IPPA
Director: Prof. Dr. GUSTAVO ZUBIETA CASTILLO.
Av. Saavedra 2302 (frente al Estado Mayor) Miraflores.
EXPERIENCIA - CONOCIMIENTO - TECNOLOGIA - ECONOMIA.

Dr. GUILLERMO SUAREZ TEJADA
Cirujano Urólogo
Cirugia y enfermedades de riñones, vejiga, próstata, genitales, venéreas, etc., transtornos urogenitales de la infancia.
Consultorio: Mercado 996, Esq. Yanacocha 1er. piso. Horas 18 a 20 p.m.. Tel. Consultorio 363968. Dom. 784520.

Dr. ALFREDO RAMIREZ TORRICO
Cirujano - Urólogo
Especialización Universidad de Chile, Cirugia, enfermedades de riñones, vejiga, próstata, genitales, infertilidad - venéreas, etc.
Avenida Camacho 1377. Teléfonos 357219 - 364817.
Consultas horas 14 - 19, sábado 10- 12.

Dr. FREDDY OROPEZA PEREYRA
Internista Gineco Obstetra
Problemática Sexual, Psicológica de Pareja. Frigidez, Alcoholismo. Infertilidad. Diagnóstico Precoz del Cáncer Genital y Mamario. Embarazo Complicado. Parto sin dolor. Cirugia Obstétrica.
Miércoles: Prenatal Gratuito Reservando Hora 320592.
Atención: 16.30 - 20:00. Primera Consulta $b. 300.-
Consultorio: Av. Camacho 1413. Ed. Banco Boliviano Americano 3er. Piso. Teléfono 32 48 07.
Emergencias, Consultas a Domicilio. Buscamóvil: 810136 - 810838.

CAMBIO DE CONSULTORIO
Dr. JAVIER PABON ALIAGA
GASTROENTEROLOGO
TOKIO - JAPON
ESTOMAGO - HIGADO - VESICULA
Edificio "El Cóndor" 2°. piso, oficina 201, Batallón Colorados. Consultorio: 359318. Domicilio: 340603 - 353440, Instituto Gastroenterológico: 377060. Atención 3 a 8.

Dr. SILVANO ROMERO ROCABADO
Especialización U. de Chile
CIRUGIA PLASTICA
MAXILOFACIAL
Plastia: nariz, arrugas, mamas, dermolipectomia. Labio leporino. Heridas, fracturas en cara. Tumores cara, cuello. Quemaduras.
Consultorio: Edificio Libertad. Ofocina 706. Horario 18-20. Teléfono 358258.

CENTRO CARDIORESPIRATORIO
Consorcio de médicos especializados en Japón, Francia, Argentina, México, Venezuela y Brasil.
ENFERMEDADES DEL CORAZON, PULMONES, ARTERIAS, VENAS, Y PATOLOGIA DE ALTURA.
Electrocardiografia simple.
Electrocardiografia de esfuerzo.
Electrocardiograma continuo de 24 horas. (HOLTER)
Espirometria COMPUTARIZADA.
Ecocardiografia. (ULTRASONIDO)
Gasometria arterial y venosa
Implante y control de MARCAPASOS.
Arteriografias y Flebografias.
Nutrición.
Fisioterapia respiratoria
Lunes a viernes 14 - 20 horas Fono 350497
URGENCIAS: BUSCAMOVIL 810136
Edificio Herrmann 7mo. Piso

Dra. LILIAN CALDERON
Ginecóloga Obstetra
Especialización Argentina
Enfermedades propias de la mujer. Diagnóstico precoz del cáncer genital Colposcopia. Tumores mamarios. Planificación familiar. Esterilidad. Embarazo normal y complicado. Cirugia ginecológica y obstétrica.
Consultorio Edificio El Cóndor 4°. piso Of. N°. 407 de 14-17 Hs. Teléfono 365250. Emergencias Teléfono 353

Dra. M.T. SALINAS DE BARBOZA
ENDOCRINOLOGIA
Universidad Autonoma de México
Instituto Mexicano de Seguro Social
Bocio, Diabetes Talla baja Obesidad Trastornos hormonales
Consultorio Edificio El Condor, 4° piso, 407. Teléfono 365250

CONSULTORA TECNICA ADMINISTRATIVA
REVALORIZACION TECNICA DE ACTIVOS FIJOS Y CALCULO DEL IMPUESTO
(DD.SS. N°. 18960 y 17240)
Edificio ALBORADA, Piso 6°. Ofic. 609
Casilla 5902, Tel. 350129 L.P.

CONSULTORIOS PSICOLOGICOS

CONSULTORIO PSICOLOGICO
Lic. Guido Aguilar
Lic. Raúl Bohrt
Lic. José Candia
Lic. Blanca de Lebl
Orientación Diagnóstico - tratamiento sin drogas.
Reservar hora. Teléfono 322950.Av. 20 de Octubre 2165 (Plaza Abaroa) atención todo el día.

LABORATORIOS

LABORATORIOS DE ANALISIS CLINICOS "ROUX"
Dr. RUBEN TEJADA ANDRADE
Análisis de: Sangre en general, bioquímica, orinas, heces. L.C.R. jugos gástricos y duodenal, pruebas de embarazo, parasitológicos y bacteriológicos.
Dirección: Edif. MARISCAL DE ZEPITA Av. Mariscal Santa Cruz N°. 861, Esq. Pasaje peatonal Bloque "A", 2do. piso Of. 201.
(Entre plazas San Francisco y Pérez Velasco)
Telfs: Lab. 324528 Dom. 321122. Cas. 2665.

abogados

Dr. BENJAMIN MIGUEL
Abogado
ASESORIA Y CONSULTORIA JURIDICA
EDIFICIO CENTRO COMERCIAL CRISTAL
4°. piso, oficina 401 Yanacocha esquina calle Potosí
Teléfono 328475 - Casilla 2296.

PRESENCIA

Director: Huáscar Cajías K.
Co-Director: Armando Mariaca V.
Jefe de Redacción: Mario Maldonado V.
Gerente: Gustavo Pabón R.

Olvidos interesados

Pese a las imperfecciones y a la lentitud con que el país camina hacia su plena vida institucional, es indudable que se han producido avances significativos en ese sentido. Es evidente que no faltan abusos —no todos imputables a las autoridades del gobierno—; pero son menos graves que los cometidos en el inmediato pasado y, además, comienzan a aparecer instancias a las cuales acudir para conseguir remedios, aunque sean parciales.

En estas circunstancias, algunas personas perjudicadas por medidas que se han tomado en tiempos recientes, aparecen reclamando contra abusos, reales o supuestos, de que se consideran víctimas e invocan, al mismo tiempo, su condición de demócratas convencidos, de defensores acérrimos de los derechos humanos y censores de cuanto exceso pueda producirse.

A nadie puede censurarse porque tenga esas convicciones, por las cuales todo el pueblo boliviano ha luchado. Todo lo contrario: hay que alabarlas. Pero ocurre con excesiva frecuencia algo sorprendente: que tales personas parecen haber cambiado radicalmente de ideales en muy breve tiempo porque hasta hacía poco se habían aprovechado de abusos, a veces muy graves, que se cometieron contra otros.

Tales abusos consistieron en atropellos contra derechos humanos elementales, contra normas claras contenidas en nuestra Constitución y nuestras leyes, contra el derecho al trabajo, etc. Entonces, los reclamantes de tiempos recientes no sólo no vieron o no quisieron ver los atropellos, sino que hasta fueron cómplices de ellos o les sacaron provecho, por ejemplo, ocupando los cargos de quienes habían sido injustamente destituidos y que, ahora, con apoyo de resoluciones oficiales, buscan volver al trabajo que antes habían desempeñado y del que habían sido arrojados sin razón valedera alguna.

Es curioso y triste, comprobar cuántos que ahora invocan la democracia y los derechos humanos, no los respetaron cuando debían hacerlo. Ahora, invocan leyes de las que, en su momento, se olvidaron. Parecen no haber advertido cuántos actos inmorales y hasta auténticos delitos se cometieron, pues guardaron silencio ante ellos y hasta los alabaron, a pesar de que tuvieron ocasión de protestar contra ellos o de evitarlos o siquiera atenuarlos.

Es posible que, en varios casos, haya un arrepentimiento sincero, un cambio de ideas debido a que el sufrimiento propio enseña y ayuda a conocer con exactitud el mal que, quizá, antes pasó inadvertido. Pero también puede suponerse, sin necesidad de obrar con prejuicios o malevolencia, que no hay tal arrepentimiento sino simple olvido interesado, que se basa en la defensa de los propios intereses. Esa suposición tiene que darse, por ejemplo, en los casos en que se ha incurrido repetidamente en los mismos errores, si así podemos llamarlos.

En tales casos que, desgraciadamente, son muchos, tenemos que hacer distinciones. Ante todo, cualquiera sea la conducta de una persona, debe reconocerse la vigencia de las instituciones y de las leyes. Estas valen y deben valer inclusive para quienes no creen en ellas. Los beneficios del orden jurídico y moral tienen que alcanzar a todos, inclusive a quienes cometieron atropellos o sólo consideraron sus propios intereses. Por eso, hay que oírlos y darles razón, cuando la tengan.

Pero, al mismo tiempo, tenemos que sentir fundadas dudas respecto a la sinceridad con que proceden, a la veracidad con que invocan la Constitución, los derechos humanos, etc. Se puede pensar que se dicen partidarios de aquello de que son, en realidad, adversarios.

Uno de los mayores males de que sufrimos —causa y efecto de nuestra inestabilidad— es esta ausencia de consecuencia, de firmeza en las convicciones, de deseo de manifestarlas en cualquier posición en que uno se encuentre y no sólo cuando de ellas se puede sacar provecho. Los principios deben ser respetados por todos y siempre. Si hay fallas, deben ser consecuencia sólo de la falibilidad humana, pero no de que se cambie de principios y convicciones sólo al compás de las conveniencias personales. Debe acabar la costumbre de pensar de una manera cuando uno está arriba y de otra, completamente opuesta, cuando se está abajo.

Bolivia: la crisis total

Por Roberto Jordán Pando

Bolivia atraviesa una crisis total: política, económica, financiera y moral, como en ninguna otra época de la República. El andamiaje institucional demo—liberal es caduco y está carcomido. Vamos a necesitar más adelante una total transformación y modernización. La Revolución Nacional del MNR no alcanzó a realizar las necesarias transformaciones institucionales. Al presente, existen otros problemas prioritarios. Bolivia, desde 1980, es otro país. Se ha establecido un superestado basado en el narcotráfico qué es un fenómeno económico que cuenta con un gran mercado de consumidores en Estados Unidos y Europa. Bolivia produce materia prima y el primer producto intermedio; otros países se benefician con la transformación agroindustrial y su comercialización. Es un sistema internacionalizado. Lamentablemente no tiende a extinguirse, dado el poder del mercado, sino a insumirse y disfrazarse —como en otros países— detrás de actividades aparentemente legales. Semejante poder no es fácilmente derrocable, pese que ha creado en su contra una unidad nacional sui géneris.

En lo político y consecuentemente con lo anterior, el problema deja de ser perentoriamente ideológico, dada la naturaleza del nuevo superestado, que hizo saltar todas las escalas anteriores de riqueza. Por tanto, no pueden haber soluciones sectarias. Tiene que darse una especie de frente patriótico que instale una transición histórica. Un gobierno que inspire confianza nacional e internacional. Esta credibilidad abrirá las puertas de financiamientos externos para solucionar la crisis financiera y monetaria, así como para reactivar las bases económicas vocacionales de Bolivia. El gobierno militar tiene que hacer cada vez más concesiones a un proceso social ya en desarrollo e imposible de frenar. Lastimosamente, aún no hay una vanguardia patriótica. Menos política. Como siempre, primero se ha manifestado una vanguardia sindical, cuyas acciones acondicionan favorablemente las presiones políticas viables.

El gobierno de Torrelio está cercado de problemas, muchos sin solución en las actuales condiciones. Algunos piensan que, constituyendo un gabinete o gobierno puramente militar, con participación de los diferentes grupos de presión castrense, solucionarán la crisis. Un gobierno totalmente militar no generará la credibilidad faltante.

La solución sería que el frente patriótico formalizado con personalidades nacionales de amplia y reconocida respetabilidad, con dirigentes políticos de real capacidad de convocatoria y con representantes de los grupos de poder y de presión como son la Central Obrera Boliviana y el sector privado, dialoguen con intermediarios válidos de los grupos castrenses vigentes y del poder militar encastillado dentro de las FF.AA., cuya pirámide de mandos naturales hoy ha sido autodestruída. Esto daría lugar a un gobierno de transición salido de un gran acuerdo nacional, surgido del diálogo anterior y que debería realizar unn programa mínimo, con soluciones iniciales a la crisis, encaminando al país por una normal administración del Estado y dando pasos hacia una verdadera y real democratización. No confundiendo —a presión Made in U.S.A.— democracia con elecciones. la democratización debe ser real, efectiva, sólida, no precaria, comprendiendo a los municipios las universidades, a una Asamblea Constituyente que es muy necesaria para las reformas institucionales y finalmente, convocando a elecciones generales. Se debe tener conciencia de que no habrá soluciones económicas y financieras, sin tener primero una solución política real. Como no se puede seguir teniendo al país a la deriva, esa solución tiene que ser inmediata y transitoria, con credibilidad nacional y no sectaria. Esto producirá un nuevo desarrollo político para Bolivia donde desaparecerán las corrientes tradicionalistas; el ex-instrumento revolucionario del pueblo de Bolivia que fue el MNR, autodividido y autoneutralizado por acción competitiva de sus líderes, continuará con las tendencias nacionalistas; seguirán vigentes —aunque sin viabilidad inmediata— los grupos de la izquierda internacional y tradicional marxista; la vieja derecha ya no es FSB (Falange Boliviana) sino la ADN (Partido del General Banzer); aparecerá una nueva izquierda nacional, paralela a otra nueva derecha conformada por la Social Democracia, como grupo nacional de la internacional social-demócrata, sostenida por Europa y amparada por el imperialismo; por supuesto que su actuación será de mayor proyección en Bolivia de la que tuvo su fuente original Demócrata Cristiana. Hace 11 años que pretenden ser fuerza sustitutiva y competitiva de lo que fue el MNR, pero ahora se encuentran limitados y comprometidos por sus acondicionamientos internacionales; lastre que no tuvo el MNR.

Todo lo anterior es muy fácil decir. No será fácil de realizar. Existen varios problemas, como el triunfalismo electoral anterior, pese al empantanamiento civil en que se tuvo al pueblo de Bolivia efectuando elecciones cada año, por tres veces consecutivas y repitiendo elecciones sin mandato, mientras se instalaba el superestado referido. Luego pasamos al empantanamiento militar (que ha llegado a su cima en la actualidad) donde hemos tenido golpes de estado periódicos y frecuentes; habiendo desinstitucionalizado no sólo a las FF.AA., sino al país entero. Habrá dirigentes que serán partidarios de elecciones generales, por conveniencia personal, sin encaminar la solución de la crisis económica y madurar las consecuencias de un nuevo fracaso democrático con una votación sin mandato; no por casualidad jefes militares también piden elecciones generales junto a los portavoces de la vieja derecha. Habrá partidarios de reunir una Asamblea Constituyente o empezar por democratizar los municpios. Por eso, la transición es patriótica, no sectaria. Todos quieren democratizar el país detrás suyo; unos en dos pasos, otros de un salto, sin analizar las condiciones del nuevo país que hoy es Bolivia con su crisis total.

Inclusive hay quienes desean reabrir el Congreso elegido en 1979 que no pudo elegir un Presidente Constitucional y dio un golpe constitucional, eligiendo un Presidente Provisorio lo que no estaba entre sus facultades, cuando debió seguir votando entre los candidatos más favorecidos por el voto popular en forma indefinida. El dinamismo de la política habría conformado un acuerdo más temprano que tarde. Así alternamos golpes congresales y militares, hasta 1980, cuando se eligió otro Congreso; por tanto, no podría reunirse el de 1979. Tampoco el de 1980 que no se llegó a constituir. No se pueden hacer desaparecer dos años en que han ocurrido demasiadas cosas en lo político, económico e institucional. Además de ser una aberración jurídica e histórica, es lógico pensar que hasta la composición y el respaldo político de los anteriores frentes electorales ha cambiado. En la UDP de Hernán Siles, por ejemplo, con relación a la situación actual, se observa en sus componentes posiciones distintas, que van desde conformar un gobierno civil-militar transitorio, hasta elecciones generales inmediatas, pasando por quienes precisan mayores muestras de libertad, para ambicionar elecciones directas que pueden fracasar y volver a "oxigenar" modelos militares que ya estuvieron agotados en 1978. Igual diversidad se da ahora en el otro proyecto electoral del MNR histórico de Paz Estenssoro. El error de haber autoanulado la acción del MNR como instrumento del pueblo de Bolivia, cada día se hace más patente, para felicidad de la derecha antinacional y de los partidos internacionalizados.

LA SITUACION DE LAS MALVINAS

La situación Argentina repercutirá favorablemente en Bolivia, ocurra lo que ocurra en las Malvinas. Como es natural, también producirá un desarrollo político favorable en la Argentina, siempre que se dé un liderato confiable, puesto que ya se están acondicionando nuevas circunstancias para que dicho país represente un nuevo papel en la Región y en el concierto mundial. Hoy, ya es una

(Pasa a la página 11)

La voz de Pedro

Por Mons. Abel Costas M.

Obispo de Tarija

¿Qué pasaría si callara el Papa? Faltaría la luminosa voz de Pedro en el mundo, esa Palabra de Pentecostés que convirtió a 3.000 y 5.000 hombres con el anuncio de Cristo. Faltaría la voz que dirigió la elección del nuevo Apóstol Matías (Hec. 1, 21-26). Faltaría la palabra inspiradora del Concilio de Jerusalén: "Nos ha parecido al Espíritu Santo y a nosotros" (Hec. 15,28). Faltaría la profesión de fe en Cesárea de Filipo: "Tú eres el Cristo, el Hijo de Dios vivo" (Mt. 16,16). Faltaría la seguridad de Pedro en la Palabra de Cristo: "Tú tienes palabra de vida eterna" (Jn. 6,68). Faltaría la piedra fundamental: "Tú eres Pedro y sobre esta piedra edificaré mi Iglesia" (Mt. 16,18). Faltaría el Pastor Universal: "Apacienta mis corderos, apacienta mis ovejas" (Jn. 21,15-17). Faltaría la firmeza de los creyentes: "Confirma en la fe a tus hermanos" (Lc. 22,32). Sin la voz de Pedro, el Evangelio quedaría incompleto, falsificado; la Iglesia decapitada, acéfala, arbitraria y anárquica. Por eso, Pedro no puede callar; Cristo ordenó: "Id y enseñad el Evangelio a toda criatura" (Mc. 16,15). La misión fundamental de Pedro es evangelizar. Pablo VI dice: "La tarea esencial de la Iglesia es evangelizar, es su razón de ser" (Ev. Nun. 14).

En el transcurso de 20 siglos, los enemigos de Cristo pretendieron acallar la voz de Pedro. Herodes lo encarceló; Nerón lo hizo crucificar; Napoleón encarceló a Pío VII; los masones intentaron asesinar a Pío IX y los emisarios del mal como Memeht Alí Agca y Juan Hernández querían matar a Juan Pablo II. ¡Ilusoria pretensión de acallar a Pedro! Es imposible. Ni con bala ni con puñal. Pedro seguirá de pie, proclamando el evangelio de vida, de amor y de justicia. Pedro sólo tiene un deber: "Obedecer antes a Dios que a los hombres" (Hech. 4,19), anunciar a Cristo muerto y resucitado. Pero ¿cómo puede anunciar sin predicar el evangelio? Su voz es importante, imprescindible, necesaria; lo piden la unidad de los cristianos y la verdad de la doctrina. Hay tantas sectas y tantos errores, ¿quién podrá deslindar el bien del mal y el error de la verdad? ¿quién podrá señalar el genuino sentido del Evangelio? La voz de Pedro es urgente; no hay tiempo que perder; el mal avanza; el enemigo no duerme; siembra la cizaña en medio del trigo, se levantan falsos maestros, se practica el magisterio paralelo; el Anticristo esta cerca.

La voz de Pedro preserva del error. Cristo le dijo: "Mira que Satanás les ha pedido para zarandearles como al trigo, pero yo he rogado por ti para que tu fe no falle" (Lc. 22,31-32). Es la voz infalible, resiste todas las críticas, discrepancias, oposiciones y divisiones, errores, equivocaciones y ambigüedades. Su fe no falla; es inconmovible como la roca de la verdad.

Su voz es universal, es católica, para todos los tiempos, espacios y hombres, no reconoce límites; penetra todas las culturas sin unilateralidades, exclusivismos, ni ironismo, ni reticencias; su palabra es la verdad, porque la verdad cristiana es una, única y universal.

Es la voz del Pastor que guía a sus ovejas, que sabe cuidar, prevenir y precaver. Es la voz del Padre espiritual que sostiene y anima en la lucha por la fe.

Es la voz de paz: conflictos terribles, odio, terrorismo y armas nucleares están llevando a la humanidad a su propia destrucción. Es la voz de amor y de fraternidad y de unión entre los hombres para forjar un mundo de alegría y felicidad. Es la voz de la justicia que pide liberación en Cristo de todas las esclavitudes del pecado.

La voz de Pedro ha recorrido por siglos todos los caminos de la historia; hoy cruza continentes. A través de los medios de comunicación social su voz congrega millones de seres humanos en el Vaticano, en Africa, en Asia, en América y en Europa.

La voz de Pedro está en el Nuevo Testamento, en sus dos cartas. Está en las Encíclicas Papales, con temas de orientación teológica, moral y social, para los hombres de ideas y de trabajo. Los gigantes del Papado y promontorios del Pontificado se divisan nítidamente en lontananza; allí están: León XIII, el sabio, con la "Rerum Novarum", la Carta Magna del trabajo cristiano. Pío XI con la Encíclica "Divini Redemptoris", condenando al comunismo ateo. El angélico y sapiento Pío XII, proclamando el dogma de la Asunción de la Virgen María. Juan XXIII, "el Papa de la transición", que deslumbró a la humanidad con su bondad, el Concilio Vaticano II y sus Encíclicas "Madre y Maestra" y "Paz en la tierra". Paulo VI, artífice del Concilio Vaticano II, peregrino del Evangelio y maestro de la fe para una Iglesia en crisis con sus inmortales Encíclicas "Misterio de Fe", "Humanae Vitae", "Populorum Progresio" y "Evangeli Nuntiandi".

Finalmente, el polifacético Juan Pablo II: Teólogo y filósofo, dramaturgo y poeta, políglota y deportista, estudiante y obrero, sacerdote e hijo de María, mártir e intrépido caminante del mundo, evangelizador de la paz, el amor y la justicia. Sus Encíclicas son claras, profundas y seguras que optan por el hombre: "Redemptor Hominis"; "Dives in Misericordia", "Laborem Exercens"; sus discursos son magistrales en Puebla, Río de Janeiro, Naciones Unidas y la Organización Internacional del Trabajo.

Juan Pablo II es el Pastor Universal que "vio el rostro de Cristo" en cada hombre brasileño y en cada hombre argentino que sufre.

La voz del Pescador resonó en las riberas del mar de Galilea en Jerusalén, en Antioquía y se inmortalizó en Roma para expandirse por el mundo hasta el fin de los siglos.

¡Oh Pedro! Ven desde Roma; nuestras montañas nevadas acogerán el eco de tu voz de paz, y el lago sagrado de los incas, tus redes de Pescador de hombres y, junto a la orilla, te espera María de Copacabana, Madre del aimara, del quechua, del chapaco y del camba.

Tarija, junio de 1982

Bilingüismo y cultura

Por Abraham Lama

Especial de IPS

LIMA.- Casi el 40 por ciento de la población del Perú, de más de 17 millones de habitantes, tiene al quechua o al aymara como su lengua natural, y gran parte de ella, especialmente los adultos, no saben hablar el castellano, idioma oficial de este país.

Sin embargo, las comunidades quechuas y aymaras son alfabetizadas en castellano, siguiendo pautas de aprendizaje adecuadas para Lima, pero inapropiadas para las regiones en donde dicho idioma es la segunda lengua.

En consecuencia, esas pautas tienden a desfigurar la identidad cultural y las raíces históricas de un pueblo heredero del imperio incaico, cuyas realizaciones literarias, artísticas y tecnológicas fueron notables.

Los niños campesinos de las áreas quechuas y aymara tienen, generalmente, su primer contacto con el castellano a los seis años, cuando ingresan a la escuela.

Como consecuencia de la enseñanza en un idioma que les es extraño, la alfabetización fracasa en muchos casos, y tiende a "desculturizar" a los alfabetizados

En Puno, territorio ubicado a seis mil metros de altura sobre el nivel del mar, en el extremo sur oriental del país y junto a la frontera con BOLIVIA, vive una masa campesina de orígenes quechuas y aymaras. Es la región más deprimida del país.

Allí se desarrolla, desde el año pasado, con el apoyo del gobierno de Alemania Federal, un proyecto piloto de alfabetización bilingüe. Cuyo concepto fundamental es enseñar a leer y escribir a los niños en su lengua materna, a la vez que se les enseña a hablar el idioma español.

Este enfoque de educación bilingüe no tiene nada de novedoso en el mundo. Se practica en la mayoría de los países africanos, asiáticos e inclusive entre las comunidades aborígenes de Estados Unidos y Canadá.

La experiencia internacional ha demostrado que la alfabetización basada en la lengua materna permite un avance más rápido, y que la posterior educación bilingüe produce en las comunidades de habla nativa, una apertura mayor que si se las obliga a educarse en un idioma que les es extraño.

Pero en el Perú, el centralismo impuso una educación uniforme para todas las regiones, en base a los patrones apropiados para Lima, imponiendo el idioma español en las escuelas.

Los niños que participan del proyecto bilingüe en Puno aprenden a leer y escribir en el idioma que conocen, el quechua o el aymara, a la vez que se les enseña, progresivamente, el idioma español.

Se les habla primero sobre situaciones referidas a la escuela -que es el único sitio en donde, por lo general el niño escucha el idioma español- para luego extenderse al mundo andino que habitan. Sólo más adelante se les habla de las cosas que no forman parte de su entorno más cercano.

Pero la enseñanza fundamental se transmite en los primeros años de la escuela en quechua y aymara, respetando los valores y signos culturales de esas lenguas.

Así, por ejemplo, en los libros de lectura infantil producidos para el programa, se habla de la tierra como la "Pachamama" (madre tierra), que es la forma cómo los campesinos se refieren a ella.

En aritmética, esta concepción llega más lejos: se trata de reproducir la manera cómo los niños quechuas y aymaras - que, en su mayoría, son pastores- cuentan su ganado. A partir de esa referencia a su propia experiencia, se les pone en contacto con las abstracciones propias de las matemáticas.

El programa, empero, tiene su límite y tropezó con algunas dificultades.

En primer lugar, los profesores que debían aplicarlo debieron ser no sólo entrenados, sino también convencidos de que era conveniente alfabetizar a los educandos en su idioma materno, porque los maestros, a pesar de que en su mayoría tienen origen indígena, consideraban que el quechua o el aymara son idiomas de segunda clase, apropiados sólo "para la cocina".

Tampoco los padres de familia indígenas (aun los que no hablan español) estuvieron conformes. Ellos creen que las escuela debe, en primer lugar, enseñarles a hablar en castellano a sus hijos, para que posteriormente puedan desenvolverse en una sociedad que es hostil al mundo quechua o aymara.

Pero cuando los padres de familia comprobaron que sus hijos aprendían más rápidamente a leer y escribir que con el método monolingüista anterior, al mismo tiempo que aprendían el manejo de la lengua española, cambiaron de opinión.

Los límites del proyecto son, sobre todo, económicos. No hay todavía recursos para aplicar el programa bilingüe sino en los cuatro primeros años de la escuela.

Es cierto que en la región, los niños campesinos sólo estudian los cuatro primeros años, porque luego son llamados a trabajar junto con sus padres, pero la interrupción de la enseñanza bilingüe implica el riesgo de la desalfabetización por desuso.

Los promotores del proyecto, los expertos alemanes y los técnicos del Instituto Nacional de Educación, proponen como solución cursos post-escolares a través de la radio, que fomenten las habilidades lingüísticas y de procesamiento de información, lo que permitirá a los niños campesinos, y a sus padres, seguir aprendiendo en su idioma materno.

Cartas a PRESENCIA

Escasez de gas

Señor Director:

En un editorial reciente, el diario que usted dirige, se ha referido a la escasez de pan de precio oficial y de azúcar. Se ha olvidado de otro artículo de primera necesidad: el gas.

A este respecto, hay que recordar que fue el propio gobierno el que alentó la sustitución de los anafes y cocinas de kerosén por los de gas. Esa propaganda llevaba la promesa implícita de que el combustible no tenía que faltar, tanto más si somos productores del mismo. Pero sucede ahora, como lo puede atestiguar cualquier ama de casa, que no hay gas o que se puede conseguirlo sólo después de vencer muchas dificultades.

PRESENCIA ha dicho que es absurdo que falte azúcar en el mercado mientras hay centenares de miles de quintales almacenados. Lo mismo puede afirmarse del gas: no lo hay en el mercado mientras el que sale de nuestros pozos, por falta de mercado suficiente, tiene que ser reinyectado o hasta quemado (Argentina no puede comprar toda nuestra producción).

O sea que aquí tenemos otro absurdo.

Las excusas no faltan: los miembros de la burocracia estatal y de las entidades autónomas tienen imaginación en cuanto a excusas. Pero no tienen imaginación para resolver el problema. Digamos que no nos interesan esos pretextos ni pueden ser considerados valederos. YPFB y todos sus dependientes se hallan a cargo del aprovisionamiento de gas y tienen que idear cómo volverlo asequible a los consumidores. No tiene que ser cuestión de aumentar precios porque así cualquiera salva su crisis cuando se trata de un artículo de primera necesidad.

Si los repartidores que hoy existen no son suficientes o no tienen interés, habrá que buscar otras soluciones. Pero habrá que buscarlas y hallarlas. Los paganos de la situación no pueden ser los consumidores, que no tienen otra culpa que la de haber atendido las recomendaciones hechas por el gobierno y la misma entidad YPFB.

Si el gobierno y la entidad petrolera desean conservar su credibilidad, tienen que salvar y pronto las actuales condiciones que tanto dañan al pueblo que no tiene otros combustibles a los cuales acudir, ya que no están en condiciones de adquirir una cocina eléctrica o pagar esa fuente de energía.

(Fdo.) Miguel Mendoza S.

Chile: metas de autoabastecimiento de hidrocarburos con capitales privados

Por Luis Alberto Jara

Especial de IPS

SANTIAGO DE CHILE, La Empresa Nacional del Petróleo (ENAP), logró en el primer semestre de 1982 la meta del 50 por ciento de abastecimiento interno de hidrocarburos.

ENAP se dispone a lograr el autoabastecimiento con participación de empresas extranjeras.

Chile inició la explotación de yacimientos terrestres en la austral zona de Magallanes en [illegible], pero a inicios de la década de los años 70 se comenzaron a agotar los pozos y entonces ENAP emprendió el programa "costa afuera" con exploraciones en la plataforma marina del Estrecho de Magallanes".

El éxito de esas exploraciones mediante arriendo de una plataforma submarina norteamericana, permitió aumentar la producción anual de 998.526 metros cúbicos en [illegible], a 2.401.331 en 1981.

La cifra del año pasado representó un aumento del 24,2 por ciento respecto de los [illegible].333 metros cúbicos producidos en 1980 y superó las expectativas de ENAP que eran 2.310.000 metros cúbicos.

El consumo total de crudo de Chile fue, en 1981, de unos 5,6 millones de metros cúbicos, con una leve declinación respecto a los 5,9 millones consumidores en 1980.

Si se concretan las estimaciones de la Empresa Petrolera del Estado para 1982, la producción aumentaría en [illegible] metros cúbicos y la producción global alcanzaría a [illegible].000 metros cúbicos.

Mientras aumenta la producción interna, disminuye, el gasto en importaciones de hidrocarburos. En 1979, Chile, gastó en total 981 millones de dólares y en 1981 la cifra disminuyó a 930 millones de dólares.

Las importaciones de ENAP se redujeron de 884 millones de dólares a 670 millones en el periodo señalado, pero paralelamente aumentaron las compras privadas de 97 millones de dólares en 1979, a [illegible] millones en 1981.

Al aumentar la producción de los pozos de la plataforma marina austral, declinaron las compras de petróleo crudo en el exterior durante el primer trimestre de 1982. En enero-marzo de 1981 se importaron 4.250.000 barriles y en el periodo similar de este año solamente 1.820.0000 barriles.

Aunque el avance productivo de ENAP es sostenido, las autoridades oficiales estiman que el país debe lograr el autoabastecimiento en un plazo más breve y para ello consideran indispensable la participación del capital privado nacional o extranjero en el sector.

En febrero de este año, ENAP anunció el inicio de la etapa de precalificación de compañías interesadas en explorar y explotar los yacimientos en tres áreas, "costa afuera" y dos sectores terrestres a través del país.

La participación del sector privado, seguramente compañías petroleras transnacionales, "permitirá aumentar la producción de petróleo y gas natural", señalan voceros de ENAP. De esta forma, el Estado pasará a ocupar una función subisidiaria en este estratégico sector.

El 15 de febrero, el conservador matutino "El Mercurio", dijo en un comentario que el objetivo es justamente "profundizar el rol subsidiario del Estado". "Ya no se trata de que sólo recursos fiscales se inviertan en incrementar el potencial energético del país. Ahora se aspira también a que empresas privadas chilenas o extranjeras se vinculen en la prospección primero y en la explotación después".

Dicho periódico, estrechamente vinculado a sectores gubernamentales, argumentó que "el negocio petrolífero y sus derivados requiere de capitales importantes y alta tecnología" que sólo poseen las grandes compañías privadas.

Recordó que entre 1978 y 1981, dos empresas petroleras norteamericanas invirtieron 40 millones de dólares en exploraciones desde la costa sur de Chiloe hasta la austral del Golfo de Peñas, sin resultados positivos, inversión que fue de cargo total de ellas.

ENAP invirtió en 1981 unos 60 millones de dólares en la búsqueda de petróleo en la plataforma continental centro-sur sin que se hayan divulgado hasta ahora los resultados.

En el proceso de privatización del sector, la Empresa Petrolera del Estado integra un "holding" con tres filiales: Refinería de Petróleo Concon S.A., Petrox S.A. Refinería de Petróleo y Empresa Almacenadora de Combustibles S.A.

Las dos primeras iniciaron en 1980 sus actividades como sociedades de responsabilidad limitada teniendo como socios a la propia ENAP y la Corporación de Fomento de la Producción.

Ambas adquirieron activos fijos de ENAP y recibieron aportes de capital comenzando este año a adquirir petróleo crudo, función que antes era privativa de la Empresa Petrolera del Estado.

La empresa Almacenadora sirve hasta ahora sólo a ENAP, pero próximamente colocará sus instalaciones a disposición de compañías privadas.

Todos estos programas del sector hidrocarburos son complementarios de un plan global energético mencionado por la Comisión Nacional de Energía recientemente.

Según esta comisión, Chile posee recursos potenciales de petróleo para su autoabastecimiento, pero también un enorme potencial hidroeléctrico, carbonífero y forestal. Todo ese potencial energético podría ser explotado por el capital privado.

Capitales privados nacionales y extranjeros se disponen a explotar los carbones subbituminosos de la austral isla Pecket, y pronto será una realidad la licitación de eventuales zonas petrolíferas.

Dios nos habla cada día

LA ALEGRIA DE LA SALVACION

Escribió Pedro:

Ustedes aman a Jesucristo, aunque no lo han visto; y ahora, creyendo en él sin haberlo visto, se alegran con una alegría tan grande y gloriosa que no pueden expresarla con palabras, por haber conseguido la salvación de sus almas; pues tal es la meta de su fe.

Ya en tiempos antiguos, los profetas estudiaron e investigaron acerca de esta salvación, y hablaron de lo que Dios, en su bondad, iba a darles a ustedes. El Espíritu de Cristo hacía saber de antemano a los profetas lo que Cristo había de sufrir y la gloria que vendría después; y ellos trataban de descubrir quién era la persona y cuál el tiempo que señalaba ese Espíritu que estaba en ellos. Pero Dios les hizo saber que lo que ellos anunciaban no era para ellos mismos, sino para bien de ustedes. Ahora, pues, esto es lo que les ha sido anunciado por los mismos que les predicaron el mensaje de salvación por el poder del Espíritu Santo que ha sido enviado del cielo. ¡Estas son cosas que los ángeles mismos quisieran contemplar! (De la Primera Carta de Pedro. Capítulo 1, 8-12).

REFLEXIONEMOS JUNTOS

Muchos son los requisitos que debemos tener como cristianos. Es a uno de ellos (nuestra fe) a la que se dirige Pedro, para alentarnos y fortalecernos: Es Dios que en su infinita sabiduria, nos guía y nos ha preparado a través de Jesús, el camino de la salvación.

Nosotros y el otro

Por Enrique Ipiña Melgar

Del Centro Bacherer

Siempre está a nuestro lado. O frente a nosotros. Para formar parte de nuestro mundo... para que nosotros podamos formar parte de él.

Sin el otro, nadie sería una persona. La mera existencia sobre el mundo se debe a otros. La subsistencia, el poder caminar, el poder hablar, el poder vestir, el trabajar, todo ello sería imposible sin los otros.

Cada uno de nosotros es el otro, para los demás. Ninguno, de todos nosotros, es el centro de los demás. Todos formamos una red tupida de relaciones interpersonales que, muchas veces, se tornan despersonalizantes, injustas, inhumanas.

Cuando nos encontramos con otra persona, ¿cuáles son nuestras reacciones típicas? Agrado, desagrado, interés, indiferencia, alegría, ira, compasión, amor, odio, respeto... ¿Cuál de estas actitudes debería ser **siempre** la de un cristiano?

Como tú, el otro es siempre un ser humano, una persona. Como tú, también él espera ser atendido, respetado, acogido, estimado, amado. Cristo dijo: "Todo lo que ustedes esperen de los demás, háganlo con ellos" (Mateo, 7, 12).

Algunos aman "a la Humanidad". Son hombres idealistas, de elevados principios, de refinada cultura. Sin embargo, es más humano amar al que tienes a tu lado, aunque sea "de otra clase", aunque no esté tan educado como tú, aunque pronuncie mal el idioma, aunque esté mal vestido, aunque sea "anticuado" o "alocado", aunque piense distinto que tú.

Para amar así no es necesario leer muchos libros. Basta con mirar alrededor. A los otros.

No es posible odiar a los otros y ser, al mismo tiempo, un hombre cabal. Sólo se realiza el hombre en el amor. Porque el amor es diálogo y, que se sepa, nadie se ha hecho hombre en la soledad. Odiar es aislarse.

Ciertamente que hay mucho para odiar en el mundo. Odiemos la injusticia, el abuso de unos hombres por parte de otros, la manipulación de la dignidad de los niños, de la mujer, del trabajador, del anciano... Odiemos el mal. Y tratemos de salvar al hombre de sus garras. Eso es cristiano.

Las garras del mal tienen formas concretas: se encuentran en las estructuras que la codicia y la soberbia han levantado desde los cimientos de la torre de Babel. Busquemos esas formas. Y luchemos para transformarlas en vínculos de unión humanizadora entre los hombres. Entre todos.

EL ENCUENTRO NACIONAL DE LAICOS

(5 al 8 de agosto) se realiza como un esfuerzo de los cristianos de base para descubrir, cada uno, la realidad del otro. Por eso, **cristianos aquí y ahora**, proponemos los siguientes temas de reflexión personal, como una contribución a la preparación del Encuentro:

- ¿Cómo podríamos juzgar las relaciones humanas en el medio en que vivimos? Podemos analizar si son humanizadoras, respetuosas, abiertas a la fraternidad o, por el contrario, deshumanizantes, frías y maquinales, instrumento de manipulación.

- Consideremos la calidad de las relaciones humanas en diversos ámbitos: La familia, la escuela, el trabajo, la iglesia, la política, los servicios, la producción y la distribución de los bienes, etc.

- Sería interesante reflexionar sobre la vinculación que sin duda existe entre la calidad de las relaciones humanas y el estado en que se encuentra nuestro país.

Lectura recomendada: San Juan, cap 13.

Vaticano II: Constitución "Gaudium et Spes", cap. II.

Documento de Puebla, ns. 321 al 329.

La investigación en la educación

Por Simeón Villca T.

En la actualidad, ya no se concibe que el educando asuma una actitud pasiva e indiferente, sin aportar con sus puntos de vista, su iniciativa y su acción, en el proceso de enseñanza-aprendizaje.

La educación funcional, vitalista y moderna, exige ubicar al educando en el papel de actor y no de simple espectador. Muchos docentes así lo han comprendido y, consiguientemente, se han entregado a conocer y aplicar, con responsabilidad, métodos que buscan aprender a aprender. En tanto que otros apoyados en los procedimientos tradicionales y su erudición creen dar todo y sólo dan recetas para que éstas sean memorizadas y repetidas. La educación nueva exige mucho más; preparar al estudiante para que satisfaga sus inquietudes y ansias de saber por sí mismo, de modo que se sienta responsable y artífice de su propia formación.

Entre los métodos que responden a esta necesidad, se tiene la investigación, cuyas ventajas principales son las siguientes:

-Contribuye a orientar el proceso de enseñanza—aprendizaje en forma interesante y participativa.

- Permite reforzar y estabilizar, en el educando, los conceptos aprendidos.

- Ayuda a contrarrestar la enseñanza expositiva y memorista.

-Induce al estudiante a la autoeducación.

La investigación puede ser realizada en todos los siclos y niveles del sistema educativo.

En los grados elementales las tareas de investigación deben ser rodeadas de ciertos atractivos, de manera que los niños estén predispuestos a participar en estas actividades con decisión y entusiasmo. El docente, para la búsqueda y organización de los datos requeridos, promoverá excursiones, visitas, discusiones en grupo, observación de gráficos, interpretación de mapas, lectura de libros, ejercicios de composición literaria, etc., según las circunstancias del trabajo y los problemas planteados.

En los colegios de nivel medio, la investigación se ha venido relacionando generalmente con el trabajo en la biblioteca. Si las actividades de investigación se definen como aquellas que ayudan a obtener datos para llegar a la verdad, además de la consulta bibliográfica, se inducirá al educando a experimentar en los laboratorios e indagar en el entorno donde se desenvuelve. Por otra parte, para definir mejor el problema buscar informaciones y compartir los resultados, se enfatizará el trabajo en equipos.

En la praxis, algunos docentes, tratando de implementar este método, asignan trabajos de investigación, sin ofrecer orientación alguna sobre su tratamiento. En tales circunstancias, los estudiantes abandonados a su suerte, no saben por dónde comenzar con la actividad de investigación, ni tienen ideas concretas sobre las fases que debe seguir hasta elaborar las conclusiones del trabajo.

En las escuelas normales y las universidades, donde la investigación debería ser consi-

(Pasa a la página 11)

Complace en Tarija anuncio de crédito para el agua potable

TARIJA, 22 (PRESENCIA). Con beneplácito se ha recibido en Tarija la información dada por el ministro de planeamiento, Adolfo Linares Arraya, dando cuenta que el crédito del Banco Interamericano de Desarrollo (BID) para la construcción de los nuevos sistemas de agua potable y alcantarillado para esta ciudad, ha sido concretado y que sería desembolsado en el transcurso del presente año.

La nombrada institución internacional otorgará un prástamo blando por diez millones de dólares, para superar el mayor problema que confronta el desarrollo urbano de la capital. Los actuales sistemas, que serán reemplazados, datan de la década de los años 40 y son insuficientes frente a la expansión que ha tenido el radio urbano.

Las deficiencias de las actuales redes pone en riesgo la salud de los habitantes, aparte de causar múltiples dificultades e inconvenientes, por la falta de agua durante los meses invernales.

Las instituciones locales tuvieron que esperar largamente para la concreción de esta participación internacional, pues el préstamo, sufrió una perjudicial demora, debido al bloqueo económico que encaró el país como consecuencia del golpe de estado de julio de 1980, que suspendió, entre otros, los préstamos del BID.

En el mes de abril pasado, el Comité pro Intereses de Tarija movilizó a las organizaciones regionales y decretaron huelga indefinida por varios motivos, entre ellos demandando al gobierno agilizar los trámites nacionales para este desembolso, ante el rumor insistente que circulaba en sentido de que el Ejecutivo restaba prioridad al proyecto calificado de vital para la población tarijeña y que era esperado desde hace mucho tiempo.

En esa oportunidad, el gobierno atendió el planteamiento del Comité Cívico y el Presidente general Celso Torrelio, aseguró el 15 de abril pasado, aniversario cívico departamental, que el anhelo regional sería satisfecho, resultando uno de los pocos planes en vías de cristalización, según informe proporcionado por el ministro Linares Arraya.

Subsecretario suspendió horario contínuo en Sucre

SUCRE, 22 (PRESENCIA).- A partir del lunes de esta semana, ha sido suspendido el horario continuo que autoridades superiores habían dispuesto para que funcionarios públicos y otros pudieran "ver en la televisión el campeonato Mundial de Fútbol".

La medida de declarar horario continuo y "tolerancia", para ver partidos de fútbol, sorprendió a mucha gente, sobre todo en medios de opinión, cuando se había manifestado que Bolivia requiere de producir más y se suspendían labores o se disminuían horas de trabajo por el fútbol.

Otra cosa que sorprendió fue que la Televisión Boliviana se dé el lujo de emitir en directo en las mañanas, el fútbol de España, y repetir lo mismo por la noche, haciendo una demostración de poder económico y de tiempo, el sistema desde luego sorprendió, porque se declaraba horario continuo para ver el fútbol y por la noche se volvía a reprisar el mismo programa, en diferido.

La suspensión del horario continuo en Sucre fue instruida por Gerardo Tórres, subsecretario del Ministerio del Interior.

En este sentido, se ha retornado a la normalidad de labores en Chuquisaca.

Transportistas elegirán nuevos dirigentes dentro de tres meses

SUCRE, 22 (PRESENCIA).- Los transportistas del país acordaron elegir dentro de tres meses a los nuevos dirigentes, que tendrán a su cargo el comité ejecutivo de su máxima entidad nacional, según determinación adoptada en el ampliado nacional que acaba de finalizar en esta capital.

Dicho ampliado se concretó como consecuencia de la renuncia colectiva que presentaron los dirigentes de la Confederación de Choferes de Bolivia, a raíz de la reciente huelga general que cumplió el gremio, pese a las protestas y repudio de los diversos sectores de la población.

Las filiales de la Confederación de Choferes, las federaciones distritales, pidieron la realización inmediata de un ampliado, el mismo que, como queda dicho, acaba de cumplirse aquí, al haber realizado un análisis sobre dichas renuncias.

El ampliado optó por crear un comité ad hoc, con la finalidad de que el mismo prepare, convoque y realice un congreso nacional de choferes, en que se elegirá a los futuros dirigentes del sector. La reunión deberá efectuarse en Cochabamba.

Aquel comité ad hoc está integrado por Justo Monasterios, presidente, Jaime Saavedra, vicepresidente, Serapio Caihuara, secretario de hacienda, Medardo Irigoyen, secretario de transportes. También se cuenta con un representante de los choferes asalariados, que constituyen la mayoría del sector.

Desacuerdo por designación en caja complementaria de maestros

COBIJA, 22 (PRESENCIA).- Desde hacen unos días atrás, el magisterio pandino sufre discrepancias entre los sectores de urbanos y rural, a raíz de la designación unilateral que ha realizado el sector rural, del Prof. Rural Wilder Echeverría, como Agente Regional de la Caja Complementaria de Seguridad Social del Magisterio Fiscal.

Los miembros del Comité de Bases Rural, que aún se encuentra vigente, viajaron a a La Paz, ocasión que aprovecharon para conseguir este nombramiento, en remplazo de la Prof. urbana Elda Escalante Arzadún, que al momento se desempeña en tales funciones, al ser rechazado el nombramiento.

Los ejecutivos urbanos consideran este nombramiento un engaño por parte de los miembros del Comité de Bases Rural, porque habían sostenido charlas en el sentido que se institucionalice el magisterio y que todos estos nombramientos se hagan mediante concurso de méritos o examen de competencia.

Los miembros del Comité de Bases del sector rural, liderizado por el Prof. Angel Azad han movilizado a unos cuantos maestros rurales que se encuentran en esta capital de departamento, para tomar por la fuerza las oficinas de la Caja Complementaria.

Se consultó al Contralor departamental por este impasse suscitado entre los maestros urbanos y rurales, manifestó que evidentemente, él había ordenado la entrega de la oficina bajo inventario, dando cumplimiento a un radiograma de la Caja Complementaria recibido de La Paz; la entrega que no se produjo porque no se presentaron los interesados.

Cochabamba organiza muestra artesanal

COCHABAMBA, 22 (PRESENCIA).- El próximo mes de septiembre, con motivo de la efemérides departamental, se realizará, en los terrenos de la feria internacional, una muestra artesanal, de acuerdo a informaciones suministradas por el director de ferias, Fernando Cabrerizo.

La citada autoridad señaló que, con el objeto de promover los valores artesanales del medio y sobre todo del interior del país, se realiza esta feria.

Los preparativos comenzaron y se espera reunir a un centenar de expositores artesanales de Cochabamba, provincias y sobre todo del interior del país, precisamente para estos se darán grandes facilidades, como la entrega gratuita de stands y otras líneas de cooperación.

Será un motivo de interés general el proceder a la comercialización de los productos y para ello se contará con la cooperación de las entidades que agrupan a los artesanos.

Tarija: Cámara de Comercio renovó directorio

TARIJA, 22 (PRESENCIA). La Cámara Departamental de Comercio, la institución más antigua de esta ciudad en lo que concierne a la agrupación de hombres de empresa, ha renovado su directiva por el periodo 1982-1984, la que ha quedado constituida de la manera siguiente:

Presidente Milton Castellanos; vicepresidente, Dámaso Javier; secretario Antonio Molina Rico; tesorero, León Rengel; secretaria de relaciones Cristina Vaca; directores : Miguel Llanos, Ariel Tolay y Hernán Vela.

Se ha informado que los nuevos directivos asumirán funciones el 4 de julio próximo, fecha en la cual se conmemora un nuevo aniversario de su creación y de la fundación de la ciudad de Tarija.

DERRUMBE.- Parte del techo del templo Jesús Nazareno, de Santa Cruz, más conocido como "la capilla", se derrumbó a consecuencia de las intempestivas y fuertes lluvias de invierno que se registran en ese distrito. (Foto PRESENCIA-Santa Cruz).

FRI propugna vigencia de Congreso Nacional de 1980

TARIJA, 22 (PRESENCIA).- Oscar Zamora Medinacelli, máximo dirigente del Frente Revolucionario de Izquierda (FRI) convocó a una conferencia de prensa para informar que ese sector político exige la restitución del congreso de 1980 para que concluya su labor constitucional de elegir presidente y vicepresidente de la república hecho que no pudo concretar por el golpe militar del 17 de julio de ese año.

Reconoció el dirigente político que el gobierno actual ha otorgado libertades al pueblo boliviano pero afirmó que ellas son efímeras y frágiles, porque carecen de las garantías necesarias.

Acusó al gobierno del general Celso Torrelio de ser la continuación del sistema implantado por el golpe de Estado de julio de 1980, aunque utilice métodos diferentes. Expresó el criterio de que el pueblo boliviano lucha por un auténtico régimen de garantías para el goce de la libertad y el ejercicio de la democracia. "Ese instrumento -dijo- no es el gobierno actual".

Afirmó Oscar Zamora, quien fue vicepresidente del último senado nacional, que los partidos políticos se encuentran estudiando la respuesta a la convocatoria hecha por el Ejecutivo. "Nosotros exigimos -expresó- la vuelta del Congreso de 1980, el que debe culminar con la elección de presidente y vicepresidente de la república, proceso que fue impedido por el golpe de García Meza. Si las universidades, sindicatos y otras organizaciones han recuperado su vigencia, lo natural es que el pueblo también la tenga a través del Parlamento, como solución más rápiada y efectiva a los problemas nacionales".

Zamora asevera que el país se encuentra al borde de la quiebra económica y enfrenta una grave crisis política y social que no puede ser resuelta -dijo- por los mismos autores de la crisis. Insistió: "No estamos de acuerdo con nuevas elecciones y que la nación soporte un año más de dictadura, cuando hay una solución a la vista, que es la que el pueblo anhela". En su opinión, los partidos políticos comparten esta fórmula, aunque expresó reservas sobre el MIR que auspició un gobierno civil - militar. Rechazó la acusación de que los partidos políticos son los responsables de que no se llegue a una solución política. Después de dos años -expresó- estamos saliendo de los socavones de la clandestinidad y debemos, primero, integrarnos pues - añadió- "ni los militares pueden ponerse de acuerdo en las reuniones de Miraflores, pese a su disciplina vertical"

PROTESTA.- Centenares de profesores son vistos en la fotografía cuando bloqueaban calles de Santa Cruz, ante la mirada de guardias, como protesta por el retraso que se produce en el pago de sus haberes, hecho que atribuyen a la pesadez burocrática en que se desenvuelve la administración pública. (Foto PRESENCIA-Santa Cruz).

CUB preocupada por conflicto en Universidad de Santa Cruz

COCHABAMBA, 22 (PRESENCIA).- La Confederación Universitaria Boliviana dio a conocer su preocupación por el carácter y magnitud que ha alcanzado el conflicto de la Universidad "Gabriel René Moreno", luego de más de 12 días de huelga de hambre y movilización permanente de la comunidad universitaria por conseguir derechos reconocidos y vigentes en las otras universidades del país, según los dirigentes Gonzalo Aguirre, presidente de la CUB, y los universitarios Julio Hinojosa, Alejandro Rocha, Edmundo Salazar y Debra Pereyra.

Dicho organismo universitario ha hecho conocer un documento en el que deja establecida su posición acerca del referido problema y los esfuerzos que realiza para alcanzar una solución que concuerde con el reencauzamiento democrático que se procura en el país.

Referente a los desagradables acontecimientos registrados en días recientes en la capital cruceña, donde una manifestación de universitarios y de padres de familia que reclaman el ceso del "intervencionismo" en la universidad de allí fue reprimida violentamente por agentes de seguridad y paramilitares, la CUB responsabiliza de estos hechos y sus consecuencias al prefecto de Santa Cruz, Tcnl. Máximo García Bonilla.

También se destaca el papel que ha cumplido la CUB para tratar de superar la situación que confronta la Universidad cruceña, especialmente en lo que toca a la convocatoria que lanzó a las entidades de ese distrito, a las organizaciones de profesionales y trabajadores del país y otras para que coady[uven] en dicha labor.

La CUB expresa ta[mbién] que adoptará medidas extre[mas] si el gobierno no resuelve [a la] brevedad posible el mencio[nado] conflicto universitario y [...] frena la participación [del] nombrado prefecto.

Policía de Oruro conmemora aniversario de su fundación

ORURO, 22 (PRESENCIA).- Con un nutrido programa de festejos es celebrado el CLVI aniversario de fundación de la Policía Boliviana, en esta ciudad. Los diversos actos preparados por la guardia departamental de seguridad, empezaron la pasada semana, con diversos actos oficiales, culturales y deportivos, en los que participan jefes, oficiales, suboficiales, clases, guardias y personal administrativo.

Su comandante, coronel Mario Rada Fernández, señaló que los festejos culminarán el próximo jueves, con actos religiosos y cívicos, a los que asistirán los miembros de la Policía Boliviana, autoridades departamentales e invitados.

Ese día, a las 9.30 horas, la imagen de la Virgen de Co[...]bana, patrona y generala [de la] Policía Boliviana, será [...] dada allí, en el patio de [...] donde será celebrada [una] solemne misa de campaña [por] el obispo de la diócesis, m[onse]ñor Julio Terrazas.

Seguidamente, en el m[ismo] lugar, será desarrollado e[l acto] cívico de homenaje al CLV[I ani]versario de la institu[ción] policial, en cuyo tran[scurso] serán entonados himno[s pa]trióticos e izada la e[nseña] nacional; también, será le[ída la] orden especial de la Guard[ia ...] coronel Rada Fern[ández] pronunciará el discurso c[...] de homenaje al acontecim[iento]. También hablará el prefec[to del] departamento, coronel R[...] Encinas Soto.

CHOFER PROFESIONAL

Empresa privada necesita un chofer pro[fe]sional brevetado. Requisitos: Ser Bachiller. Edad entre 35 y 45 años. Buenas garantías para ejercer el cargo. Escribir a casilla 8383 La Paz acompañando fotografía y certificados.

AGENDA

PRESENCIA Av. Mariscal Santa Cruz. Edificio Esperanza [...] piso, teléfonos 372340 - 372341 - 351998 - 352172 - 352178.

Precios de PRESENCIA en Santa Cruz: Días ordinar[ios] 18.-; jueves y domingos, $b. 23.-

ROL DE TURNO DE ESTABLECIMIENTOS FARMACEUTICOS DEL 19 AL 26 DE JUNIO

GRAN PODER Dra. Emma Murillo. Calle Mu[...] Edificio Murillo. Tel. 343663 VIRGEN DE REMEDIOS [...] Aida H. de Oviedo. Calle Ballivián N° 446 Tel. 34144[...] TORIA Dra. Elia Arancibia. Av. 6 de Agosto N° 2248. Tel. [...] SAN SILVESTRE Dra. Teresa Moscoso. Av. Ecuador N° [...] Tel. 353945 SANTA CATALINA Dra. Hilda Usmayo. C[...] Boquerón N° 1358 Tel. 368200 POMPEYA Dra. Blumes [...] Carrión. Av. Saavedra N° 2218 Tel. 340947. VIDA NUEVA [...] Yolanda Ortiz, Plaza Uyuni. Tel. 358349 SAN ANDRES [...] Alicia Zelaya, Plaza Gualberto Villarroel N° 78. Tel. [...] VIRGEN DE COTOCA Dra. Ana Nogales. Av. Tito Yupan[qui] Villa Copacabana. LA PLATA Dra. Zaida Mejía. Av. Arm[...] N° 660. Tel. 327369. BAPTISTA Dra. Hortensia Portocarr[ero] Av. Baptista N° 990. SALUS Dr. Jacinto Gironda, Calle [...] Salmon N° 690. SAN ROQUE Dr. Rodolfo Buitron. Av. Bu[enos] Aires N° 1592. APOLO Dra. Lily de Rojas. Av. Buenos A[ires] N° 746. CALACOTO Dra. Teresa García, Av. Ballivián N° [...] (Puente Calacoto). LITORAL Dr. Victor Hugo Jiménez A[...] de Octubre N°. 36 (Ceja El Alto). MADELEINE Dr. Juan [...] Ledezma, calle Zoilo Flores N°. 1105. Tel. 360728.

TARIJA

Del 29 de Mayo al 5 de junio SAN ANTONIO Gral. B. Tri[...] 475, Tel. 2685; MINERVA, Cochabamba 0-0303, Tel. 2861; [...] 12 de junio SANTA ISABEL Bolivar 00284, Tel. 2335; LOUR[DES] Ballivián 0-0407, Tel. 2273. Del 12 al 19 de junio SAN JOR[GE] Bolivar 0-0102, Tel. 2659; Del 19 al 26 de junio 4 DE JU[...] Daniel Campos 0-825, Tel. 2939, SEÑOR DEL MILAGRO [...] chabamba 0-0615, Tel. 4048. Del 26 de junio al 3 de julio [...] MIDE Suipacha 0-652, Tel. 2268; SEÑOR DE MAYO, Boliva[r ...]

COCHABAMBA

ASUNCION, Calama esquina Lanza N° 3370. Tel. 25888. AN[...] Esteban Arce N° 6653. Tel. 22002. SANTA LUCIA, Colombia [...] 4179. Tel. 26524.

POTOSI

SANTIAGO, Chayanta N° 543. Tel. 2895. LA BOLIVIANA, [...] Alonso de Ibáñez s/n. Tel. 3911.

SUCRE

SUCRENSE, Estudiantes 54. Tel. 5548.
SANTA RITA, Tel. 3580. Calvo N° 9.
CRUZ ROJA, Teléfono 3672. Colón N°. 612.

TRINIDAD

SUDAMERICANA, Centro de la ciudad.

SANTA CRUZ

NACIONAL, Dra. María Nadriel, Isabel la Católica S. de Figueroa [...] 25782. UNIVERSAL, Dra. Gloria Parada, Bolivar-Murillo [...] 23519. CORAZON DE JESUS, Dr. Alberto Paz, Calle 21 de Mayo [...] 343. Tel. 24079. IBERIA, Dra. Miriam Fernández, Republica [...] N°. 51. Tel. 26497.

FLOTAS

TERMINAL TERRESTRE "CIUDAD DE LA PAZ". Tels. 36727[...] 367275 - 367276.
ABAROA, Tel. 327096.
ANDINO, Tel. 320471.
ATLAS, Tel. 328621.
BUSTILLO, Tel. 326894.
BOLIVIA, Tel. 355854.
CONTINENTAL, Tel. 329061.
COPACABANA, Tels. 327211 y 340461.
CISNE, Tel. 361321.
EL DORADO, Tel. 340375.
SAN LORENZO, Tel. 328911.
KIRKINCHO, Tel. 354612.
KORILAZO, Tel. 323810.
LA VELOZ DEL SUD, Tel. 323146.
TRANSPORTES LA PAZ, Tel. 340475.
URUS, Tel. 350793.
AUTOLINEAS INGAVI, Tel. 328981.
CINTA DE PLATA, Avda. Manco Kapac.
EL CHAPACO, Chuquisaca esq. Tupiza, N°. 342. Tel. 340258.
MANCO KAPAC, Tumusla N°. 106. Tel. 350033.
ORIENTE, Tel. 327551.
TRANSRIVEROS, Avda. Montes N°. 660. Tel. 340475.
TRANSPORTE PESADO A LARGA DISTANCIA. Independencia [...] Oquendo N°. 199. Tel. 325083.
YUNGUEÑA, Avda. de las Américas, N°. 344 (Villa Fátima) [...] 312344.
RELAMPAGO, Tel. 369758.
TRANSPORTE PESADO Oficina del Sud, Independencia N°. [...] Telf. 378975.

TELEFONOS DE URGENCIA:

HOSPITAL DE CLINICAS. Maternidad, 371224 Y [...] Tránsito 371221 [...]
Asistencia Pública 118 [...]
Maternidad
Neurocirugía
Pensionado
Bolivian Power Co. Ltda. Reclamos
Bomberos
Hospital de Clínicas Central.
Atención de Parto Domiciliario
Radio Patrulla
AASANA (Aeropuerto-Informaciones)
línea Piloto
SAMAPA
Dirección Nal. de Investigación 356124 Y [...]
Estación Central 353510 [...]
BUSCAMOVIL - Central Maestro

H. MUNICIPALIDAD DE LA PAZ

Teléfonos del Retén Municipal de Emergencia 371236

TASA: Reclamos 133 - Informaciones 104 - Señorita Hora 11[...] Larga Distancia Exterior 356900. Interior 101. Informes 35021[...]

EMPRESAS AEREAS

LLOYD AEREO BOLIVIANO, 351155 - 351157 - 37127[...] 353606.
LUFTHANSA, Oficinas Ciudad, Central 371270-71-72-73-[...] Oficinas Aeropuerto 811921-22. Oficinas carga Aeropue[rto] 811923.
AEROLINEAS ARGENTINAS, Tel. 351711.
AVIANCA, Tel. 357599 - 350608.
AIR FRANCE, Tel. 351740.
EASTERN AIR LINES INC. Av. Camacho 1245 Teléfonos 372008/13. Reservas: 351360/1 Aeropuerto: 810114/[...] Carga: 810215.
LINEA AEREA IMPERIAL La Paz: Edif. Mariscal de Zepita, Local Comercial N°. 1 Telf[s ...] 369307-369308. Potosí: Calle Matos N°. 86 Telfs.: 2-6431 - [...] 6432. Sucre: Plaza 25 de Mayo, Telef. 5931. Cochabamba: [...] Heroinas 2838 esq. Baptista. UNITOURS-Ltda. Telfs.: 2771[...] 29832 Casilla 1073. Santa Cruz: AGENCIA CRUCEÑA DE TURISMO [...] Suarez de Figueroa 71. Telfs. 41088-36372 Casilla 3457. Ta[...] SAMA-TOURS: Sucre 620. Telfs.: 3394-2600 Casilla 61.

LAN CHILE, Edif. Avenida Planta baja
Teléfonos 357750 - 355883
La Paz - Arica- Santiago
días lunes y viernes

CAJA PETROLERA DE SEGURO SOCIAL

CONVOCATORIA A CONCURSO DE MERITOS ABIERTO NACIONAL

Se convoca a concurso de Méritos abierto nacional, para optar el cargo de Médico Anestesiólogo de la Administración Regional La Paz, Item N°. 021/LP. Haber Básico de $b. 5.943.00, a medio tiempo (3 horas), de acuerdo al Reglamento aprobado mediante Resolución Suprema N°. 191684

REQUISITOS BASICOS INDISPENSABLES

a) Título Académico original o fotocopia debidamente legalizada (Nacionales o Extranjeros).
b) Título en Provisión Nacional o fotocopia debidamente legalizada.
c) Registro en el Ministerio de Previsión Social y Salud Pública.
d) Inscripción actualizada en el Colegio Médico de Bolivia.
e) Documentos o Certificados de Especialización en Anestesiología.
f) Certificado de Compatibilidad o carta de compromiso de renuncia al cargo que lo incompatibiliza, en caso de ser favorecido en el concurso.

Los documentos y Currículum Vitae, deberán ser presentados en la Secretaría de Jefatura Médica Regional La Paz, ubicada en calle Obispo Cárdenas N°. 1415 4to. piso, hasta horas 18:00 del día 19 de julio del año en curso, impostergablemente.

Asimismo, cualquier información adicional podrá ser recabada en esta oficina.

La Paz, 19 de junio de 1982

JEFATURA MEDICA REGIONAL LA PAZ

MINISTERIO DE INDUSTRIA, COMERCIO Y TURISMO

INVITACION PROVISION 50.000 T.M. HARINA

Se comunica a las firmas interesadas en el aprovisionamiento de 50.000 toneladas métricas de harina de trigo, que las ofertas deberán ser presentadas en dos sobres: "A" y "B".

El sobre "A" contendrá los documentos legales exigidos por la Ley de Adquisiciones del sector público.

El sobre "B" contendrá la oferta propiamente dicha más la boleta de garantía de presentación de propuesta, papel sellado y timbres de acuerdo a ley (1/10.000).

La Paz, junio de 1982

RELACIONES PUBLICAS

YPFB

YACIMIENTOS PETROLIFEROS FISCALES BOLIVIANOS

ASOCIACION INTERNACIONAL DE FOMENTO (AIF) GRUPO BANCO MUNDIAL

LICITACION PUBLICA INTERNACIONAL No. 25/82

SERVICIOS PARA CUANTIFICACION Y CERTIFICACION DE RESERVAS DE GAS Y DE HIDROCARBUROS LIQUIDOS

Yacimientos Petrolíferos Fiscales Bolivianos convoca a empresas especializadas, pertenecientes a los países miembros de la Asociación Internacional de Fomento (Grupo Banco Mundial), a presentar sus propuestas para Servicios de Cuantificación y Certificación de Reservas de Gas y de Hidrocarburos Líquidos en los campos Santa Rosa, Yapacaní, Palometas Noroeste y Enconada, ubicados al norte y noroeste de la ciudad de Santa Cruz Bolivia.

El Pliego de Especificaciones será entregado a los interesados en la Secretaría de la Junta de Selección de Y.P.F.B., calle Bueno N°. 185, 4° piso de la ciudad de La Paz-Bolivia.

Las propuestas se recibirán en la misma Secretaría hasta Hrs. 15:00 del día 24 de agosto de 1982.

La Paz, 19 de junio de 1982

DIRECCION DE RELACIONES PUBLICAS

Para mí el Diploma que Hemphill Schools me dió, es de vital importancia porque le da prestigio a mi taller de Radio Electrónica y T.V.
RUBEN FCO. CHINCHILLA
La Paz. Bol.

EL EXITO ALCANZADO POR ESTOS BOLIVIANOS GARANTIZA SU FUTURO CON LAS CARRERAS DE HEMPHILL SCHOOLS

El curso de Inglés de Hemphill Schools es claro y fácil de comprender, lo cual hace posible el rápido aprendizaje.
ALBERTO PARADA
La Paz, Bolivia

Usted puede realizar su deseo de superación, en sus horas libres, en su propio hogar con los métodos fáciles de Hemphill Schools.

Autorizado por R.M. No. 395

Especialícese en cualquiera de las siguientes carreras:

- RADIO-ELECTRONICA Y TELEVISION
- MECANICA AUTOMOTRIZ
- AIRE ACONDICIONADO, REFRIGERACION Y ELECTRICIDAD
- MOTORES DIESEL
- CONTABILIDAD
- INGLES

HEMPHILL SCHOOLS Casilla 20763 Juan de la Riva, Esq. Loayza Edif. Alborada Local 1 La Paz, Bolivia Tel.: 34-34-93

usted desea información telefónica para mayor rapidez, llámenos al Tel.

Este cupón es su camino seguro al exito ENVIELO hoy mismo reciba GRATIS interesante folleto informativo
HEMPHILL SCHOOLS
La Paz, Bolivia Casilla 20763
Deseo recibir información sobre la especialidad que marco con una "X"
○ RADIO-ELECTRONICA-T.V. ○ SOLDADURA ○ MECANICA AUTOMOTRIZ ○ GUITARRA ○ CONTABI[LIDAD] ○ TV COLOR
○ AIRE ACONDICIONADO REFRIGERACION-ELECTRICIDAD ○ MOTORES DIESEL ○ INGLES
Marque solo una carrera
Nombre ____
Dirección ____
Ciudad ____
Prov.o Edo. ____
2B-G176C

"Derechos Humanos" reclama libertad de detenidos políticos en Argentina

BUENOS AIRES, 22 (AP).- La asamblea permanente por los Derechos Humanos ha reclamado la "inmediata libertad" de 244 detenidos por cuestiones políticas que el gobierno había anunciado que iba a liberar con motivo de la visita que el Papa Juan Pablo II efectuó a este país el 11 y 12 de este mes.

En un comunicado la asamblea recuerda que el gobierno informó el 8 de este mes que ese día iba a liberar a 128 personas detenidas a disposición del Poder Ejecutivo y que otras 116 iban a pasar al régimen de libertad vigilada. Los detenidos en esas condiciones están sin proceso alguno.

Sostiene la Asamblea que el decreto de referencia fue cursado a los establecimientos carcelarios donde se les notificó individualmente a los detenidos que iban a ser beneficiados por la medida. "Llama la atención que, a pesar de ello, el general Alfredo Saint Jean declare ahora que la libertad no se cumplió, porque el decreto no fue firmado por el Presidente".

Cuando se dispuso la excarcelación de los detenidos el Presidente era Leopoldo F. Galtieri, pero éste fue removido de su cargo el viernes pasado, así como de su cargo de comandante en jefe del ejército. Saint Jean que es Ministro del Interior está a cargo interinamente de la Presidencia.

Según los informes oficiales, además de estos 244 detenidos sin proceso quedan en las mismas condiciones otros 475 presos. La Asamblea Permanente por los Derechos Humanos agregó que muchos de estos detenidos llevan más de siete años de reclusión sin que se les haya formulado cargo alguno.

Todos estos detenidos, así como centenares más que han ido recobrando la libertad formaron parte de los arrestos que se efectuaron en los últimos años de la década pasada, tras la ola de violencia política que afectó a este país y que causó también la desaparición de no menos de 6.000 personas bajo la sospecha de pertenecer a organizaciones terroristas de izquierda.

Gobierno de Nicaragua ordenó intervención de radioemisoras

MANAGUA, 22 (EFE).- El Ministerio nicaragüense de Justicia ordenó la intervención de tres emisoras de propiedad privada, entre ellas la anteriormente suspendida "Radio Corporación", para investigar a sus socios, que según los sandinistas pueden ser "contrarrevolucionarios".

La versión oficial de las autoridades de Managua es que pretenden determinar cuántas acciones tiene en dichas emisoras Fabio Gadea Mantilla, considerado por el gobierno como dirigente de la "contrarrevolución" en el exterior.

Gadea Mantilla es dirigente del opositor "Movimiento Democrático Nicaragüense" (MDN), que preside el empresario Alfonso Robelo, ex miembro de la junta de gobierno que recientemente anunció que su partido suspendía toda actividad cívica en este país y respaldaba la lucha armada del "Comandante Cero", Edén Pastora.

Las emisoras afectadas son radio "Corporación", "Mil" y "Minuto", en las que el Ministerio de Justicia nombró como interventor a Edwin Zablaw, director de la Corporación de Radiodifusión del Pueblo (CORADEP).

Pese a la intervención, los programas de las emisoras todavía no han sufrido alteración, y siguen a cargo de José Castillo Osejo, presidente de la sociedad dueña de las radios y también dirigente nacional del Partido conservador Demócrata de Nicaragua.

IMPORTANTE EMPRESA

Requiere 10 Promotores de Venta. Presentarse en calle Rosendo Gutiérrez y 20 de Octubre Edificio Guadalquivir.
De Hrs. 10.30 a 12 y de 15 a 18 Hrs.

PROFESIONES CON FUTURO le ofrece CEAC

DIVISION DE ESTUDIOS EMPRESARIALES
JEFE DE VENTAS
COMERCIALIZACION
ELEMENTOS BASICOS DE CONTROL EMPRESARIAL

CURSOS
Decoración Profesional
Decoración del Hogar

Delineante Construcción
Delineante General
Maestro Albañil
Técnico en Construcción
Maestro Tornero
Instalador Electricista
Maestro Electricista
Técnico Electricista
Mecánico de Automóviles
Electricidad del Automóvil
Mecánico Motores Diesel
Técnico en Motores

GRATUITAMENTE deseo recibir información del curso o cursos:

Nombre
Edad Profesión
CALLE
Población CASILLA
Provincia TELEFONO

CEAC COOPERATIVA MULTIACTIVA "LA MERCED" LTDA. CALLE JUNIN Nº 363 CASILLA 297 TELEFONO 4-3000 SANTA CRUZ — BOLIVIA

Dpto. 03-82

CONDECORACION.- Quito 22 (AP)- El gobierno del Ecuador confirió al Gobernador del Estado de Río Grande Do Sul la condecoración de la Orden Nacional al Mérito en el Grado de Gran Cruz. El Canciller Luis Valencia fue el encargado de la entrega en un acto especial realizado en la Cancillería (Radiofoto AP).

Semblanza del nuevo Presidente de Argentina, Reynaldo Bignone

BUENOS AIRES, 22 (L-R) - El general retirado Reynaldo Bignone, designado hoy como el próximo Presidente de Argentina, es un anticomunista de línea dura que favorece el retorno a estrictas políticas monetaristas en el terreno económico.

El sucesor del general Leopoldo Galtieri, que renunció el viernes como secuela de la derrota de las fuerzas argentinas en las islas Malvinas por los británicos, se desempeñaba como secretario general del Ejército al retirarse del servicio activo el año pasado.

Bignone dijo a un grupo de empresarios poco antes de ser escogido tras cuatro días de deliberaciones militares que favorecería un retorno a la estricta ortodoxia monetarista que caracterizaron los primeros años del actual régimen bajo el ministro de Economía José Martínez de Hoz.

El general Bignone, de 62 años, el cuarto presidente militar en seis años, se reunió recientemente con Guillermo Walter Klein, segundo de Martínez de Hoz, alimentando las especulaciones de que podría ofrecerle suceder al actual ministro Roberto Alemann.

En sus cinco años como ministro de Economía, Martínez de Hoz liberalizó gradualmente los mercados financieros y cambiarios de Argentina impulsando la apertura de su economía a los productos del exterior.

El ministro trató de reducir la inflación controlando el ritmo de devaluación del peso argentino contra el dólar. Pero esta estrategia, sumada a la reducción de aranceles que introdujo, inundaron Argentina de bienes importados provocando una seria recesión en la industria local que aún no se ha superado.

Las opiniones del general Bignone sobre el tema de las islas Malvinas no se conocen.

Fue escogido por el Ejército precisamente porque no estuvo directamente involucrado en el conflicto, que terminó hace dos semanas cuando las fuerzas argentinas abandonaron su último bastión en las islas que ocuparon el 2 de abril.

Hasta que su nombre comenzó a ser mencionado como posible sucesor del general Galtieri, el general Bignone vivió en un oscuro retiro sin pronunciarse sobre temas políticos.

Al igual que la mayoría de los altos oficiales de su generación, Bignone oficial del arma de infantería, desempeñó un papel en la ofensiva de los militares contra las guerrillas a mediados de la década de 1970 y tiene una reputación de decidido anticomunista.

Se reactivará el comercio entre Venezuela y Colombia

BOGOTA, 22 (AP). El comercio colombo—venezolano, que alcanzó la cifra sin precedentes de 903,7 millones de dólares en 1981, se reactivará cuando Venezuela aplique el programa de liberación comercial del Pacto Andino, anunció hoy el Instituto Colombiano de Comercio Exterior.

Venezuela está aplicando ya desgravaciones arancelarias acordadas desde 1980 y las cuales favorecen numerosos productos colombianos de exportación tanto agrícola como manufacturas.

Colombia compra a Venezuela particularmente petróleo y la balanza comercial es favorable a ese país.

Sin embargo el Instituto de Comercio Exterior dijo que durante los primeros cuatro meses de 1982 las exportaciones colombianas han alcanzado un valor de 135,8 millones de dólares, con un aumento del 48,2 por ciento respecto al mismo período de 1981. Las perspectivas para este año son de equilibrio en la balanza comercial entre los dos países.

Más de la mitad de las exportaciones colombianas a los países andinos corresponde a Venezuela.

Estalló en el aire avión brasileño y murieron 4 personas

RIO DE JANEIRO, 22 (EFE) - Cuatro personas murieron hoy a bordo de un avión bimotor, al explotar el aparato en el aire, sobre el estado brasileño de Pará — norte del país— según informaron fuentes periodísticas locales.

El bimotor pertenecía a la empresa de taxi-aéreo "Junqueira" y según las primeras informaciones, el desastre ocurrió en la localidad de Marabá, en el sur de dicho estado. Este es el segundo accidente de aviación en la última semana sobre la Amazonia brasileña, y el cuarto en el país en un mes.

Dos sacerdotes franceses fueron sentenciados a prisión en Brasil

BRASILIA, 22 (AP).- Dos sacerdotes franceses fueron condenados hoy por un tribunal militar a penas que oscilan entre los 10 y 15 años de prisión tras un juicio de casi 24 horas que, se anticipa, ahondará las divergencias entre la Iglesia y el Estado.

Los sacerdotes franceses Francois Gouriou y Aristides Camio, detenidos hace 10 meses, junto con 13 campesinos fueron encuadrados en la severa ley de seguridad nacional y acusados de "incitar a la desobediencia colectiva de las leyes y a la lucha de clases"

Gouriou fue sentenciado a 10 años de cárcel y Camio a 15. Joao Mathias, considerado el líder del grupo de agricultores, fue condenado a 9 años de prisión y los otros campesinos a 8.

El juicio -que se inició ayer a las 08:30 (11.30 GMT) en la ciudad de Belem, a 1.200 kilómetros de aquí, y terminó antes de la 0 6.00 (0900 GMT) de hoy-, según observadores, ahondaría aún más las divergencias entre la Iglesia y el Estado en Brasil.

En reciente entrevista, el cardenal primado de Brasil Avelar Brandao Vilela calificó de "episódicamente lemsas" las relaciones entre la Iglesia y el Estado brasileño.

Los sacerdotes Gouriou y Camio fueron detenidos tras una emboscada en la que según las autoridades participaron los 13 campesinos y en la que resultó muerto un hacendado y heridos dos policías. El incidente ocurrió en agosto de 1981

El gobierno sostuvo que los campesinos fueron incitados a la violencia en una misa realizada por el padre Camio a principios de agosto del año pasado. Los sacerdotes se declararon inocentes en el proceso.

Al salir del tribunal que lo condenó hoy, el sacerdote Camio dijo que "no vi la posibilidad de esta condena porque yo no cometó ninguno de esos crímenes...Creo en la verdad".

Los abogados de los misioneros afirmaron que apelarían el veredicto ante el Supremo Tribunal Militar y el vocero eclesiástico en Belem, obispo Vicente Zico, dijo que "no creo en la sentencia. Es una gran lesión para todos nosotros porque ellos no cometieron ningún crimen".

Cerca de 650 personas se reunieron frente a la sala del tribunal para dar apoyo a los religiosos mientras que 1.200 efectivos de la policía militar custodiaban el área para evitar la alteración del orden.

Conferencia de la ONU busca erradicar hambre en el mundo

ACAPULCO, MEXICO, 22 (LR).- La Conferencia de las Naciones Unidas sobre la Alimentación que busca vías para erradicar el hambre en el mundo, comenzó hoy a discutir un plan de reserva de granos, con señales de que la oposición estadounidense a dicho plan se estaba ablandando.

Se esperaba que las naciones del Tercer Mundo, que con frecuencia no pueden alimentar a sus poblaciones, continuarán presionando para la aprobación de ese plan de 2.000 millones de dólares, uno de los principales temas a tratar en esta conferencia mundial de alimentación a la que asisten 36 países miembros.

Si se aprobara el plan de reserva involucraría el almacenamiento de 12 millones de toneladas de granos para ser utilizados por los países pobres cuando suban los precios del cereal.

La reserva significaría que los países que carecen de divisas no sean dejados de lado por la Unión Soviética.

Ecuador busca solución pacífica a diferendo limítrofe con Perú

QUITO, 22 (L-R).- El Canciller Luis Valencia dijo hoy que Ecuador desea llegar a una solución pacífica de su diferendo limítrofe con Perú, mediante el reconocimiento de los derechos ecuatorianos sobre el Amazonas.

En conferencia de prensa, Valencia dijo que consultas realizadas a nivel interino para llegar a un consenso en materia de límites, revelaron "como criterio generalizado, que debe buscarse una solución pacífica al conflicto".

"El pronunciamiento general, cuando aún no ha terminado la consulta, es que se debe llegar a una solución pacífica a través de los procedimientos establecidos en el derecho internacional, mediante el reconocimiento de los derechos que Ecuador reclama y reivindica en el Amazonas", afirmó el canciller.

En 1942, Ecuador y Perú firmaron un protocolo de límites, luego impugnado por el gobierno de Quito, que alegó que el tratado le fue impuesto por la fuerza.

A comienzos del año pasado ambos países sostuvieron enfrentamientos armados en una zona fronteriza sin demarcar de 78 kilómetros, lográndose un cese de hostilidades mediante la intervención de los Estados garantes del protocolo - Argentina, Brasil, Chile y los Estados Unidos - y de la Organización de Estados Americanos (OEA).

Ecuador ha insistido en la nulidad del llamado Tratado de Río de Janeiro y ha reclamado acceso al río Amazonas. Pero ha afirmado que se debe cumplir con el tratado y procederse a terminar de demarcar la frontera.

Valencia dijo que su país protestó ante Perú por "violaciones a su espacio aéreo soberano" de parte de aviones militares peruanos, justamente en la zona no demarcada.

Pero dijo que según informaciones recibidas de Ministerio de Defensa, la situación en la frontera con Perú era normal.

Argentina:

Continúan llegando contingentes soldados evacuados de las Malvinas

BUENOS AIRES, 22 (AP).- Continuaban llegando a los puertos del sur del país contingentes de soldados argentinos evacuados de las islas Malvinas ocho días después de haberse producido su rendición en la guerra sostenida durante un mes y medio contra Gran Bretaña.

Según se informó extraoficialmente, el jueves podría estar completada la salida de los casi 11.000 soldados de este país, pero el gobierno de Londres dijo que retendrá al menos 1.000 oficiales hasta tanto el gobierno militar no de seguridades de que ha cesado las hostilidades.

No hay un número preciso de cuantos han retornado hasta el momento, pero se estiman en unos 6.000 docenas de ellos heridos. Fuertes medidas de seguridad implantadas en puertos y aeropuertos han impedido contactos hasta el momento con los combatientes.

Unos 660 de estos soldados fueron recibidos ayer en la ciudad de La Plata, a 50 kilómetros al sur de esta capital. Llegaron transportados en 28 ómnibus y una multitud de 3.000 personas, en su mayoría familiares, los aguardaba.

Estos soldados fueron licenciados hasta el lunes próximo, y a su llegada hubo escenas de emoción, en un dramático contraste de otros que no llegaron.

Hoy era esperado en el puerto de la ciudad austral de Ushuaia, el buque argentino "Almirante Irizar" con un número no confirmado de soldados que estuvieron prisioneros de los ingleses en las Malvinas.

El primer buque en llegar con unos 5.700 soldados fue el "Canberra", un barco inglés que se había dado como hundido en el curso de una de las tantas batallas aeronavales en el Atlántico Sur. Estos prisioneros llegaron a puerto Madryn, 1.300 kilómetros al sur, en la costa patagónica.

Se ha tendido además un puente aéreo con las Malvinas desde donde son trasladados los soldados que están heridos. No ha trascendido su número.

El gobierno militar no ha dado indicios de cuando podría aceptar la exigencia británica de reconocer formalmente la rendición y dar seguridades de que no reiniciaran las hostilidades.

10.000 evacuados por inundaciones en la Argentina

BUENOS AIRES, 22 (LR).- Más de 10.000 personas han sido evacuadas en varias ciudades del norte de Argentina, como resultado de las inundaciones provocadas por el desborde del río Paraguay, informaron las autoridades.

Intensas lluvias caídas en la provincia de Formosa, a 2.000 kilómetros al norte de Buenos Aires, agravaron este fin de semana la crecida del río, que hoy superaba en siete metros su cauce normal, dijeron funcionarios locales.

En la ciudad de Clorinda la crecida del río obligó a la evacuación de 4.000 personas y en puerto Pilcomayo las aguas cubrieron la totalidad del casco urbano, agregaron.

No se informó sobre evaluaciones de los daños causados por la inundación, que desbordó puentes y cortó carreteras y calles. Los funcionarios dijeron que se ha puesto en marcha un plan para evitar las inundaciones, frecuentes en la provincia.

El encargado del plan, Hugo Guuna, dijo que los prejuicios anuales por las inundaciones en Formosa alcanzan a unos 1 millones de dólares.

PREMIO "ESPIGA DE ORO"

Instituido por

COMPAÑIA MOLINERA BOLIVIANA S.A.

COMPAÑIA MOLINERA BOLIVIANA S. A., la Empresa pionera de la Industria Molinera en Bolivia y en actividad desde 1929 además de fundadora de la Cámara Nacional de Industrias, la Asociación de Industriales Molineros de Bolivia, la Junta Nacional de Fomento Triguero y el Instituto Nacional del Trigo, ha tenido siempre la preocupación de fomentar la producción del Trigo en nuestro país.

Consecuente con estos principios, su Directorio ha decidido instituir el Premio "ESPIGA DE ORO" con la finalidad de promover y fomentar estudios e investigaciones sobre este cereal en los diferentes campos: áreas de cultivo, centros de acopio, variedades de trigo, política de precios, y o cualquier estudio técnico, económico, social, etc.

A tal efecto, invita a especialistas y/o Profesionales interesados en el tema a participar en este evento bajo las siguientes bases:

TEMA.- Queda a elección del participante el área sobre el que realice su investigación del Trigo en Bolivia, con los requisitos de ser específico, original e inédito. El trabajo deberá presentarse en máximo de 30 carillas escritas a máquina, a renglón saltado en original y dos copias.

PLAZO.- Los trabajos se recibirán, personalmente o por correo hasta el 29 de Octubre del año en curso en las oficinas de la Compañía: Av. Vásquez No. 843, Casilla 817, La Paz y/o Fco. Velarde No. 7614, Casilla 483, Cochabamba.

PROPIEDAD.- Todos los derechos de los trabajos publicados quedan en propiedad de la Compañía Molinera Boliviana S. A.
Será editado un folleto con los tres trabajos premiados y aquellos que, a juicio de la Compañía merezcan tal distinción.

PREMIOS.- Se establecen los siguientes premios:
PRIMER PREMIO: Espiga de Oro y $b. 250.000.--
SEGUNDO PREMIO: Espiga de Oro y $b. 150.000.--
TERCER PREMIO: Espiga de Oro y $b. 100.000.--
PREMIO ESTIMULO: Aquellos trabajos publicados, que no hubiesen alcanzado los tres primeros puestos, recibirán un premio estímulo de $b. 50.000.--

JURADO.- Será Jurado del Premio "ESPIGA DE ORO" el Directorio de la Compañía con el asesoramiento de los Técnicos que estime conveniente, reservándose el derecho de declarar desierto uno o todos los premios.

ENTREGA DE PREMIOS.- La entrega de premios y la presentación del folleto "ESPIGA DE ORO" se harán en fecha a designarse.

La Paz, Mayo de 1982

ACLARACION DE LA ASOCIACION DE INDUSTRIALES MOLINEROS

Frente a la manifiesta escasez de harina que se ha presentado en el país, la Asociación de Industriales Molineros (ADIM) considera de su deber aclarar lo siguiente:

1. El Estado es el regulador y responsable de la política de abastecimiento de harina y trigo, y de la política de desarrollo de la producción de trigo nacional.

2. Las empresas molineras afiliadas a la ADIM, se limitan única y exclusivamente al procesamiento del trigo que como materia prima es provista por el Estado a través del Ministerio de Industria, Comercio y Turismo.

3. La industria molinera tiene una capacidad instalada actual de 690.000 toneladas anuales, siendo las importaciones de trigo efectuada por el Gobierno de 300.000 toneladas al año. En consecuencia trabaja con menos de 50% de su capacidad, lograda en numerosos casos mediante costosos financiamientos que aún no han sido cancelados, siendo además una de las industrias más avanzadas tecnológicamente en Latinoamerica .

4. De persistir la escaséz de trigo los molinos tendrán que paralizar sus actividades con lo que se ocasionaría la desocupación de centenares de trabajadores.

5. La paralización de la industria molinera además tendrá los siguientes efectos:

a) Por falta de producción de subproductos de trigo, las industrias avícola, ganadera y lechera se verán en dificultades para conseguir alimentos balanceados para sus animales.

b) La industria textil se encontrará sin uno de los más grandes mercados para la venta de su producción de bolsas de algodón.

La Paz, 22 de junio de 1982

egún análisis noticioso

Irán analiza perspectivas para proseguir guerra en Golfo Pérsico

BEIRUT, 22 (L.R.).- El régimen incondicional del derrotado Jército iraquí de territorio ranio significa que la decisión e continuar la guerra del golfo érsico descansa ahora en Irán.

Analistas del Medio Oriente ijeron que en lo que concierne a raq, la guerra de 21 meses ya a finalizado.

El gobierno iraquí anunció ace 11 días lo que representó un eses del fuego unilateral y noche el presidente Saddam ussein dijo que el último solado iraquí dejaría territorio raní en 10 días.

La respuesta inmediata de rán ha sido la de continuar la lucha, diciendo que la retirada es sólo una de sus condiciones para finalizar la guerra.

Las otras son miles de millones de dólares en reparaciones de guerra, castigo del agresor, el retorno de disidentes exiliados iraquíes y el derecho a enviar tropas iraníes a través de Iraq para combatir a las fuerzas israelíes en El Líbano.

Pero los analistas dijeron que el retiro iraquí podría reducir considerablemente las opciones disponibles para Irán de presionar al gobierno del Presidente Hussein.

El principal motivo para pelear de los iraníes y su primera justificación a los ojos del mundo ha sido la presencia de fuerzas iraquíes en su territorio, añadieron.

Los iraquíes penetraron en Irán y ocuparon porciones de su territorio, principalmente en la provincia petrolera de Khuzestan, pero también en las montañas del norte, en las primeras semanas de la guerra, en septiembre y octubre de 1980.

Con el último soldado iraquí abandonando suelo iraní en 10 días, los analistas estiman que los iraníes enfrentan un dilema si quieren continuar la guerra.

Su primera opción sería permanecer dentro de su propio territorio y tratar de bombardear Iraq a través de la frontera, lanzar incursiones de comandos o ataques aéreos para presionar a Bagdad.

Pero los analistas dijeron que ninguna de estas tácticas garantizaría la obtención de nuevas concesiones del Presidente Hussein.

La otra opción de los iraníes sería invadir Iraq, como lo han sugerido algunos líderes iraníes. Pero, los analistas dijeron que esto significaría una fase totalmente nueva de la lucha, en la que las fuerzas regulares e irregulares iraníes que han probado estar listas a morir en su propio suelo se encontrarían peleando en territorio extranjero.

Los analistas también notaron que los iraquíes tendrían en ese caso justificación para su campaña de propaganda que decía que la única razón por la que fueron a la guerra fue para evitar una invasión iraní de su país.

Los iraníes han tenido oportunidades para cruzar la frontera.

Su más reciente y dramática victoria, la recaptura del puerto de Khorramshahr el mes pasado, los colocó justo al borde de la frontera en la margen oriental del canal de Shatt Al-Arab, pero no la cruzaron.

Los analistas dijeron que al tratar de poner fin a la guerra unilateralmente, el Presidente Hussein podría haber triunfado en ahorrarse incluso la mayor humillación de que Irán le impusiera un acuerdo durante las conversaciones de paz.

Regresa a Nigeria dirigente de la guerra de Biafra

LAGOS, 22 (EFE).- El coronel Odujuku, dirigente de es ibos durante la guerra de iafra (1967-1970), regresó ayer Nigeria tras un exilio de 12 ños en Costa de Marfil.

En el aeropuerto le recibió n consejero del Presidente de igeria y más de 5.000 personas, n su mayoría del pueblo IBO, ue le aclamaron.

Hace casi un mes, el Presiente de Nigeria, Sehu Shagari, erdonó la coronel Odjuku, en eña del reconciliación nacional.

En cuanto llegó a Lagos, el ntiguo dirigente de los ibos se rigió al Palacio Presidencial ara agradecer a Sehu Shagari s medidas de gracia que le han abilitado el regresar a su ais.

Irak informa que sus fuerzas repelieron ataques iraníes

MANAMA, BAHRAIN, 22 (AP).- Irak dijo hoy que sus erzas repelieron varios ataes iraníes al tiempo que omenzaban a retirarse de los rritorios del país vecino, que uparon en septiembre de 1980.

Un comunicado militar ansmitido por la radio de agdad dijo que once soldados aníes resultaron muertos y rios fueron hechos prisioneros los ataques.

Dijo que las fuerzas iraesas sufrieron cinco bajas.

El comunicado dijo que las erzas iraquesas continuaban mprometidas a respetar un o al fuego unilateral, declarael día 10 de junio, hasta el 30 de este mes, el plazo señalado por el Presidente iraqués Saddam Husein para completar la retirada de sus fuerzas.

La radio de Bagdad dijo que Hussein visitó las posiciones de sus ejércitos en Irán para concertar los arreglos de retirada.

El comunicado indicó que las batallas fueron las más intensas desde el anuncio de alto al fuego el 10 de junio.

El dirigente iraní, Ayatollah Ruhollah Khomeini dijo ayer que Irán continuaría su guerra con Irak a pesar de la retirada y que procuraría obtener "por la fuerza" indemnizaciones de guerra.

Hoy en la historia

Por THE ASSOCIATED PRESS

Hoy es miércoles 23 de junio, el día 174 de 1982. Faltan 191 días para finalizar el año.

ACONTECIMIENTOS SALIENTES DE LA FECHA:

1532 — El rey Enrique VIII de Inglaterra y Francisco I de Francia firman una alianza secreta contra el emperador romano Carlos V.

1722 — La reina Ana de Inglaterra ordena a los franceses habitantes de Nueva Escocia que juren obediencia a su gobierno o abandonen el territorio.

1884 — Combate en Bac-Le entre franceses y chinos, comienzo de la segunda guerra de Tonquín.

1886 — Las familias Bonaparte y Orleans son prohibidas en Francia.

1931 — El piloto norteamericano Wiley Post inicia desde Nueva York la primera vuelta al mundo en avión.

1935 — Gran Bretaña ofrece concesiones sobre Etiopía, que son rechazadas por Benito Mussolini.

1940 — El general Charles de Gaulle anuncia por radio desde Londres la creación de un comité para la liberación de Francia, ocupada por Alemania durante la Segunda Guerra Mundial.

1952 — La fuerza aérea de

JOSEFINA

Estados Unidos bombardeas las plantas hidroeléctricas de Corea del Norte.

NATALICIOS DE LA FECHA:

Josefina, emperatriz de Francia y esposa de Napoleón Bonaparte (1763-1814); Eduardo, Duque de Windsor (1894-1972).

PENSAMIENTO DE HOY:

"Es mejor que se gaste y no que se herrumbre" - Richard Cumberland, filósofo inglés (1631-1718).

Optimismo en pronta restauración de autoridad del gobierno libanés

WASHINGTON, 22 (AP).- El Primer Ministro israelí Menachem Begin y el Secretario de Estado Alexander M. Haig expresaron hoy optimismo sobre la posibilidad de que se llegue a un acuerdo en breve para la retirada de las tropas israelíes, sirias y palestinas del Líbano.

Begin dijo que "los resultados pueden estar próximos". Haig, que había sostenido una reunión de 90 minutos con Begin, dijo confiar en que se lograse "un resultado positivo en las próximas horas".

Haig también respaldó el principal objetivo israelí en su invasión a Líbano hace dos semanas y media, que fue, según se dijo, erradicar la amenaza de ataques futuros por parte de la Organización pro Liberación de Palestina.

"Procuramos establecer las condiciones (idóneas) para que Israel no sea amenazado nunca más por un ataque armado del Líbano Meridional, ya sea directamente por el fuego de sus armas... o por las actividades terroristas a través de sus fronteras", declaró Haig.

Gran parte de la visita de Begin a Washington fue dedicada a explicar la invasión israelí de Líbano.

Aunque se han formulado críticas congresionales debido a la destrucción y a las numerosas víctimas civiles, la tarea de Begin se hizo más fácil por el hecho de que el Presidente Ronald Reagan y Haig parecieron respaldar las acciones israelíes.

Begin obtuvo ayer expresiones de respaldo de Reagan en su reunión de la Casa Blanca.

Ostensiblemente complacido por los resultados de su viaje, Begin dijo a los periodistas de Estados Unidos e Israel eran "amigos y aliados", que procuran "defender el derecho y la libertad" en todo el mundo.

Dijo que su reunión de ayer con Reagan fue "muy buena" y que "el Presidente es sincero y devoto amigo de Israel".

Haig y Begin conferenciaron esta mañana, y el Primer Ministro sostuvo una serie de reuniones con miembros del Congreso. Proyectaba salir esta tarde de regreso a Israel.

En sus reuniones con miembros del Congreso, Begin procuró superar la renuencia a la solicitud israelí de que las tropas norteamericanas se sumen a una fuerza de paz en Líbano tras la retirada israelí.

Tanto Begin como Haig manifestaron esperanzas de que el resultado del conflicto libanés derive en una solución para los problemas de la autonomía palestina en la margen occidente ocupada del Jordán y en la faja de Gaza.

Haig dijo previamente que el conflicto redundaría en un retraso de las conversaciones.

Begin dijo haber dado a los miembros del Congreso una copia del documento israelí sobre la autonomía palestina que estipula una elección de representantes palestinos por voto secreto, la retirada del gobierno militar israelí y el compromiso del gobierno de no interferir en las cuestiones palestinas.

Una fuente diplomática israelí dijo que el documento exponía las posiciones israelíes actuales.

Numerosos representantes preguntaron a Begin acerca de la intervención israelí en Líbano.

El sitio israelí ocasiona alza de precios en Beirut

BEIRUT, 22 (AP).- El de Beirut por los israe elevado los precios de frutas y las verduras en capital, pero algunos artí como bolsas y zapato venden a descuento.

La mayor parte de vegetales que se consume Beirut proviene de regi actualmente en poder de israelíes.

La menta y el perejil son ingredientes básicos dieta libanesa, subieron a 30 centavos por manoj Las cerezas subieron 1,40 a 1,60 dólares kilogramo.

Los precios de la cu del pan han permane estacionarios, pero ambo ductos comienzan a esca

Algunos camiones li la ciudad desde el sur, pr prolongados embotellam del tráfico y frecuentes ba obstaculizan su llegada mercados del centro.

Veterano político candidato a la Presidencia en la India

NUEVA DELHI, 22 (AP).- Zail Singh, un veterano político de 66 años fue designado por la Primer Ministra Indira Gandhi y su partido candidato a ser el séptimo Presidente de la India, el primer miembro de la minoría Sikh postulado para el cargo, en gran medida protocolar.

Singh renunció como ministro del Interior para asumir la candidatura de su partido para reemplazar a Neelam Sanjiva Reddy, cuyo mandato caduca el 26 de julio.

Se considera segura la elección de Singh el 12 de julio por votación de los miembros del Parlamento y las legislaturas estatales, según una fórmula de representación proporcional. Da al Partido del Congreso, de la señora Gandhi, 817.794 de los 1.237.037 votos que consigna.

Singh que califica a la señora Gadhi como "mi líder" es famoso por su absoluta lealtad a la Primera Ministra, su política y la de su finado padre, el Primer Ministro Jawaharlal Nehru.

Fuerzas afganas y soviéticas sufrieron bajas en sangrienta lucha en Panjsher

NUEVA DELHI, 22 (AP). Una fuente diplomática occidental informó hoy que las fuerzas gubernamentales afganas y soviéticas han sufrido centenares de bajas en sangrienta lucha en el valle de Panjsher, un estratégico pasaje de 160 kilómetros al noreste de Kabul.

La fuente afirmó que testigos habían dicho que los cadáveres de soldados soviéticos y afganos fueron llevados en 23 camiones hasta Kabul desde el lugar, que el gobierno afgano dice haber capturado de los musulmanes insurgentes en una ofensiva de dos semanas a fines de mayo.

La semana pasada los rebeldes emboscaron una caravana que llevaba unos mil jóvenes milicianos del Partido Marxista de gobierno a Panjsher, dijo el informante. Los ocupantes de los vehículos tuvieron grandes bajas y debieron retroceder. La acción tuvo lugar cerca de Gulbahar, al sur del valle.

El informante, que pidió no ser identificado y que en el pasado ha proporcionado versiones correctas, dijo que posiblemente murieron varios centenares de milicianos en la emboscada rebelde. Poco después se vio a un número no especificado de camiones transportando cadáveres hasta la capital afgana, agregó la fuente.

Añadió que era verídico que las fuerzas soviéticas y afganas habían "establecido una cierta presencia" en el valle de Panjsher, la que comienza en Anawa y se entiende hasta Khenj, en el costado norte de la franja que está entre desfiladeros.

Productos de países miembros de la CCG exentos de aranceles

RIAD, 22 (OPECNA).- Los productos nacionales del Consejo de Cooperación del Golfo (CCG) estarán exentos de aranceles dentro de los seis países miembros desde el próximo mes de diciembre.

La unión aduanera fue anunciada por el secretario asistente del CCG, general Abdullah Al-Quwaiz, después de una reunión de los Ministros de Finanzas y Economía, celebrada en Riad durante el fin de semana. Los ministros trataron la aplicación de un acuerdo económico conjunto firmado el pasado mes de noviembre.

Al-Quwaiz dijo que los ministros habían decidido establecer un comité de funcionarios de aduanas para estudiar los aranceles y proponer un programa unificado para los impuestos aduaneros sobre mercancías importadas.

"Los ciudadanos de los Estados miembros del CCG serán libres para operar en los campos de la agricultura, industria y contratación", añadió.

Irán concretó un acuerdo comercial con Argentina

LONDRES, 22 (L.R.).- Irán ha firmado contratos con Argentina y Brasil bajo los cuales venderá petróleo crudo a cambio de productos agrícolas e industriales, dijo la agencia noticiosa oficial iraní IRNA.

Agregó que durante una visita de una delegación iraní a Buenos Aires fueron concretados acuerdos para la compra de 340.000 toneladas de trigo, 360.000 toneladas de maíz, 180.000 toneladas de carne y 70.000 toneladas de metales.

La agencia dijo que la delegación iraní mantuvo también conversaciones con las autoridades brasileñas acerca de un acuerdo comercial de 250 millones de dólares para la segunda mitad de 1982.

Irán exportará crudo por valor de 400 millones de dólares a los países latinoamericanos, hacia fines de 1982. IRNA dijo que las exportaciones iraníes de petróleo a América Latina alcanzarán a 1.000 millones de dólares durante 1983.

Los acuerdos son parte de la política comercial iraní de expandir sus vínculos con el Tercer Mundo para satisfacer sus necesidades, dijo IRNA citando a miembros de la delegación.

Qatar planea crear astillero para fabricar perforadoras de petróleo

DOHA, 22 (OPECNA). La compañía qatari, "Mannai ading", y la firma italiana licoperi Spa" están neando crear un astillero de ricación de perforadoras de os de petróleo en Umm Said, 5 kilómetros al sur de Doha.

La empresa asociada ltimillonaria en dólares está tando de dar un importante o en la industrialización de e estado del sur y construirá e talará plataformas en aguas teras.

El periódico diario Qatari ulf Times" cita a S.G. ntgomery, un director de Mannai y jefe ejecutivo de su subsidiaria "Middle East Constructors", cuando dice que el astillero atenderá a la industria en el mar de Qatar y también a la de otros estados del golfo.

Montgomery dice que una "amplia cuenca" será excavada antes de que el astillero pueda comenzar a construir perforadoras. Una dragadora por un valor de 275.000 dólares norteamericanos y capaz de trabajar profundidades de 14 metros ha sido enviada por tierra a Qatar y montada por técnicos de Mannai.

OCASION

Vendo madera usada de construcción
Dirección: Fábrica de vidrio plano (FANVIPLAN)
RIO SECO - EL ALTO.

H. Municipalidad de La Paz

TOPOGRAFOS

Se precisa para trabajos eventuales los servicios de TOPOGRAFOS con sus instrumentos respectivos, como requisito indispensable. Los interesados deben presentarse en la Oficina de Personal de la Comuna Paceña, donde recibirán mayores informaciones.

La Paz, 23 de junio de 1982

Relaciones Públicas HAM.

Lic. JOSE TABOADA CALDERON
DE LA BARCA

Favor comunicarse con el Sr. Jorge Núñez del Prado para arreglar asunto pendiente.

Teléfono 21066 - Casilla 1841 - Santa Cruz.

SERVICIO NACIONAL DE CAMINOS
Distrito La Paz
COMUNICADO Nº. 05/82
PROHIBICION DE HACER FOGATAS

Se comunica a la opinión pública, particularmente a los pobladores de la Villa El Carmen y otras villas vecinas la prohibición de hacer fogatas en la calzada del camino asfaltado desde el puente Ninasa hasta Cotapata; la infracción será sancionada drásticamente.

La Paz, 22 de Junio de 1982

(sello) Servicio Nacional de Caminos DISTRITO LA PAZ

MINISTERIO DE FINANZAS
TESORO GENERAL DE LA NACION
COMUNICADO

SE COMUNICA A LOS SEÑORES BENEMERITOS DE LA PATRIA, QUE EL PAGO DE LAS PENSIONES VITALICIAS CORRESPONDIENTE AL BIMESTRE MAYO - JUNIO Y AGUINALDO PATRIOTICO/82 SE CANCELARA EN LAS VENTANILLAS DEL ESTADIO OLIMPICO LA PAZ, A PARTIR DE LA FECHA. LA ATENCION SERA EN HORARIO CONTINUO DE HS. 8.30 a.m. A 16 p.m.

La Paz, 22 de junio de 1982

PAGO BENEMERITOS Y VIUDAS POST GUERRA
MAYO-JUNIO AGUINALDO PATRIO-82

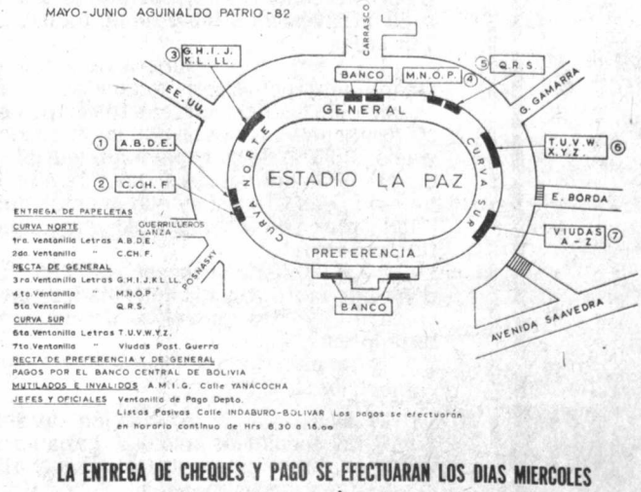

ENTREGA DE PAPELETAS
CURVA NORTE — GUERRILLEROS LANZA
3ro. Ventanilla Letras A.B.D.E.
2do Ventanilla " C.CH.F.
RECTA DE GENERAL
3ro Ventanilla Letras G.H.I.J.K.L.LL.
4to Ventanilla " M.N.O.P.
5to Ventanilla Q.R.S.
CURVA SUR
6to Ventanilla Letras T.U.V.W.Y.Z.
7to Ventanilla " Viudas Post. Guerra
RECTA DE PREFERENCIA Y DE GENERAL
PAGOS POR EL BANCO CENTRAL DE BOLIVIA
MUTILADOS E INVALIDOS A.M.I.G. Calle YANACOCHA
JEFES Y OFICIALES Ventanilla de Pago Depto.
Listas Pasivas Calle INDABURO-BOLIVAR Los pagos se efectuarán en horario continuo de Hrs 8.30 a 16.00

LA ENTREGA DE CHEQUES Y PAGO SE EFECTUARAN LOS DIAS MIERCOLES 23, JUEVES 24, Y VIERNES 25 DE JUNIO DEL PRESENTE.

DEPARTAMENTO DE PRENSA Y RELACIONES PUBLICAS DEL MINISTERIO DE FINANZAS

UNIVERSIDAD CATOLICA BOLIVIANA
DEPARTAMENTO DE PSICOLOGIA
INSCRIPCIONES

El Departamento de Psicología, comunica que las próximas actividades académicas se inician en las fechas siguientes:

- PRE-INSCRIPCION (Unicamente alumnos de Sexto y Séptimo Nivel)

MIERCOLES 23 de junio
JUEVES 24 de junio
VIERNES 25 de junio

- INSCRIPCIONES

LUNES 28 de junio TERCER NIVEL
MARTES 29 de junio QUINTO NIVEL
MIERCOLES 30 de junio SEXTO NIVEL
JUEVES 1 de julio SEPTIMO NIVEL
VIERNES 2 de julio OCTAVO NIVEL

-INICIO DE CLASES

LUNES 5 DE JULIO

Se recomienda a los alumnos reafizar sus inscripciones en forma personal en las fecha indicadas.

LIC. ROSA TAMAYO DE EZCARATE
SECRETARIA ACADEMICA U.C.B.

La Paz, 18 de junio de 1982

Sello UNIVERSIDAD CATOLICA BOLIVIANA UCB 1966

SOLICITADA

COMANDO LABORAL DEPARTAMENTAL DEL M.N.R.I.

SANTA CRUZ - BOLIVIA

El Comando Laboral Departamental del Movimiento Nacionalista Revolucionario de Izquierda (M.N.R.I.) del departamento de Santa Cruz, con una presencia militante y reafirmando una vez más su convicción revolucionaria de cada uno de sus dirigentes y militantes emenerristas de izquierda en aras de la conquista de una Bolivia justa y libre y por la consecución de una liberación nacional y social.

El comando Laboral del Movimiento Nacionalista Revolucionario de Izquierda (M.N.R.I.) del departamento de Santa Cruz como pionero en la revolución nacional y de esta manera demostramos nuestra inquebrantable decisión de mantenernos en la trinchera de la revolución y con una teoría definida como guía de acción y con un propósito indeclinable de organización en todas sus filas y sectores, cumpliendo de esta manera uno de los propósitos para los cuales hemos sido creados, el cual se constituye en la unificación de todos los campesinos, organización y capacitación en todos sus niveles.

Conocedores a lo que nos enfrentamos, vale decir a nuestros eternos oponentes como son la burguesía oportunista quienes se aferran clegamente a ese verticalismo mañoso. Sabremos vencer estos escollos a través de nuestro tesonero y sacrificado trabajo de organización y lucha teniendo como principio estudio-trabajo y lucha.

Este gran ampliado concluye con los siguientes puntos resolutivos, contándose con la presencia de los compañeros mineros del comando especial de Llallagua y de juventudes y el secretario ejecutivo del Comité Nacional Laboral.

1.- Apoyar moral y materialmente al compañero jefe Dr. Hernán Siles Zuazo.

2.- Pedir a la jefatura nacional que se convoque en el más breve plazo a una convención nacional del partido (M.N.R.I.).

3.- Reconocer a todas nuestras autoridades y dirigentes elegidos democráticamente hasta antes del 17 de julio de 1980.

4.- Pedir al gobierno del general Torrelio Villa se dicte una real amnistía general e irrestricta.

5.- Exigir que se entregue de inmediato el poder al compañero Dr. Hernán Siles Zuazo, como ganador de las elecciones de 1978-79 y 80 y puesta en funcionamiento del Parlamento.

6.- Apoyar moral y materialmente a los compañeros universitarios en sus justas demandas y en la reconquista plena de la autonomía universitaria.

7.- Exigir al Ministerio de Trabajo y al Gobierno de solución favorable para los compañeros despedidos por causas político-sindicales de la empresa UNAGRO. Denunciar la masacre blanca.

Santa Cruz, 20 de junio de 1982

Por el Comité Nacional Laboral

c. Marcelino Pardo Trujillo
Sec. Ejecutivo del Comité Nacional Laboral
C.I. 625543 Cbba.

c. Mario Antequera Molleda
Comité Juventud de Llallagua
C.I. 2410510 Oruro

Demetrio Villafán Miranda
Comando Especial de Llallagua
C.I. 627656 Or.

Por el Comando Laboral Departamental del M.N.R.I.

Francisco López Sivencha
Sec. Gral. del M.N.R.I.
C.I. 2838069 S.C.

Valentín Sanjines Quispe
Sec. Ejecutivo M.N.R.I.
C.I. 2823709

Román Choque Ch.
Sec. Organización M.N.R.I.
C.I. 618182 Cbba.

Aurora M. de Peña
Sec. de Hacienda M.N.R.I.
C.I. 2823983 S.C.

José Salazar P.
Sec. Prensa y Prop.

Guillermo Fuentes Orellana
Sec. Prensa y Prop. M.N.R.I.
C.I. 763269 Cbba.

Anuncie en PRESENCIA

España pide a Francia ayuda en la lucha contra el terrorismo

PARIS, 22 (EFE).- El presidente del gobierno español, Leopoldo Calvo Sotelo, pidió a Francia que colabore eficazmente con España en la lucha contra el terrorismo y que se obstaculice su ingreso en el Mercado Común, en unas declaraciones publicadas hoy en el diario francés "Le Matin".

Estas declaraciones, coincidan con la llegada a España del presidente francés Francois Mitterrand, que inició hoy una visita oficial al país de tres días de duración.

Calvo Sotelo manifestó que las relaciones entre ambos países "deberían ser privilegiadas, y el gobierno español está dispuesto a hacer lo posible para que así sea, con la esperanza de que Mitterrand haga lo mismo".

Estas relaciones - afirmó - pueden mejorar en muchos aspectos, como el de la cultura, el de las relaciones con Latinoamérica, y el de las relaciones norteafricanas, pero sobre todo en los campos del terrorismo y del ingreso en el Mercado Común.

Calvo Sotelo manifestó que la opinión pública española cree que la colaboración francesa contra el terrorismo vasco y principalmente en lo que se refiere a la entrada de España en el Mercado Común.

Las quejas españolas -dijo- consisten en que Francia sigue acogiendo en su suelo a los terroristas, en que no hace lo posible para evitar que se realicen actos terroristas en España y en que el gobierno francés se niega a extraditar a delincuentes comunes, declarados así por los propios tribunales franceses.

Calvo Sotelo añadió que piensa tratar ampliamente con Mitterrand el punto concreto de esta falta de colaboración de la policía francesa con la española, así como el del alejamiento de los terroristas de la frontera y el de su confinamiento en regiones francesas alejadas de España.

Primer portahelicópteros soviético en alta mar

WASHINGTON, 22 (AP). El portahelicópteros soviético Moskva ha hecho su primera aparición en el Atlántico del Sur, dijeron hoy funcionarios de la armada norteamericana.

El Moskva, que desplaza 18.000 toneladas, tocó en Luanda, Angola, en la costa occidental de Africa, los días 12 al 18 de mayo, y se encuentra nuevamente en alta mar, según los funcionarios.

Fuentes dijeron que la nave, que porta 18 helicópteros antisubmarinos y diferentes cohetes, ha permanecido alejada del puerto de la zona de las Malvinas, reocupadas recientemente por Gran Bretaña.

EL DIALOGO INTERALEMAN. Bonn - (DaD).- Simultáneamente con la reciente reorganización del Gobierno socialdemócrata-liberal de la República Federal de Alemania, se ha producido un relevo en la representación diplomática de Alemania Federal en la República Democrática Alemana (comunista: el hasta ahora representante de Bonn en Berlín (Este) Klaus Bolling (en la fotografía, a la izquierda), ha sido sustituido por Hans Otto Brautigam (en el centro, junto al Jefe del Gobierno de Bonn, Helmut Schmidt).

Gobernador inglés vuelve a Malvinas

LONDRES, 22 (EFE).- Rex Hunt, gobernador de las Malvinas hasta el desembarco de los argentinos en esas islas, partirá mañana en viaje a Puerto Stanley.

El Ministerio de Asuntos Exteriores de Gran Bretaña confirmó que Rex Hunt partirá mañana desde la base aérea inglesa de Brize Norton, en vuelo a las islas Malvinas, con escala en la isla de Ascensión.

No se ha aclarado si volverá a ejercer su antiguo cargo o desempeñará nuevas responsabilidades.

Premier Thatcher justificó acción de Gran Bretaña en las Malvinas

OSLO, 22 (EFE). La Primera Ministra británica, Margaret Thatcher, declaró que Gran Bretaña siempre había mantenido la puerta abierta a las negociaciones con España sobre Gibraltar, "excepto sobre el tema de la soberanía del peñón". En una entrevista que la señora Thatcher concedió a los corresponsales en Londres de las televisiones suecas, danesa y noruega, la mayor parte del tiempo estuvo sin embargo dedicada al problemas de las islas Malvinas.

Margaret Thatcher aseguró repetidamente que, con su acción a 13.000 kilómetros de distancia, Gran Bretaña había actuado en defensa de la justicia para proteger los intereses de los ciudadanos británicos en aquel lejano territorio.

Al referirse a Gibraltar aseguró, más tarde, que el Tratado de Utrecht conservaba toda su vigencia y que en el se estipula que, en el caso de ceder su soberanía, pasaría a España.

La "Premier" británica manifestó que lamentaba que hubiesen sido suspendidas las planeadas negociaciones hispano-británicas sobre Gibraltar, y añadió que fue España quien cerró La Verja que separa al peñón de la zona española.

Más adelante manifestó a los periodistas que Gran Bretaña había concedido la independencia a muchas de sus antiguas colonias y dominios, pero que no era el caso de Gibraltar, debido a que los habitantes del peñón habían expresado su deseo de continuar siendo británicos.

Sobre la acción inglesa de ocupación de la isla de Thule, en el sur del Altántico, la Primera Ministra Británica afirmó que se trataba de un territorio de soberanía británica.

A partir de este momento, la entrevista de la señora Thatcher se volvió muy tensa, cuando uno de los periodistas insinuó que la acción militar británica había tenido quizas como objetivo asegurarse las eventuales riquezas de aquella zona.

La señora Thatcher reaccionó con dureza y dijo que el principal objetivo británico había sido defender la libertad y la justicia que, al mismo tiempo, representaba uno de los principales postulados de la Organización del Tratado del Atlántico Norte (OTAN), de la que Noruega y Dinamarca forman parte.

Declaró que el espíritu de los soldados británicos que habían luchado y muerto en las Malvinas era el mismo que había mostrado sus padres y antepasados en defensa de los mismos ideales.

Preguntó, a continuación, a los corresponsales si no se sentían orgullosos de la "acción de aquellos soldados británicos contra el régimen fascista" argentino y en defensa de la justicia y del honor.

Países como Dinamarca y Noruega, que han padecido una ocupación, deberían comprender este hecho, añadió.

La señora Thatcher manifestó que si los agresores, donde quiera que se hallaran, no eran castigados como había ocurrido en las Malvinas, reinarían el desorden, la agresión y la anarquía en el mundo.

Prensa española critica aplazamiento de las negociaciones sobre Gibraltar

MADRID, 22 (EFE).- La actitud inglesa en el aplazamiento de las negociaciones hispano-británicas sobre la devolución de Gibraltar, es criticada hoy por la prensa española.

"El País" indica en su editorial que "sólo un desbordante optimismo permitiría albergar esperanzas de que la reunión del 25 de junio pudiera haber dado otros resultados que no fueran una sensación, más o menos mitigada, de frustración".

Tras señalar que las negociaciones forman parte del frente europeo de la política exterior española, precisa que la entrada de España en la OTAN debe aconsejar a la Alianza Atlántica a buscar una fórmula razonable que permita al gobierno español participar en el mando y el control de la base militar enclavada en el peñón, hoy bajo mando exclusivamente británico.

Respecto a la suspensión de la apertura de La Verja, que separa la zona ocupada por los ingleses, señala que "es absurdo mantener la artificiosa separación entre las dos comunidades para caminar por la senda de la integración, deben, ante todo, sepultar viejos rencores y mejorar su muto conocimiento".

"ABC", por su parte, destaca en su editorial la declaración del secretario del Foreign Office" de que "sería inconcebible que La Verja siguiera cerrada el día que España entre en la CEE", y subraya que "más inconcebible habría de ser aún que ese día un miembro de la CEE siguiera colonizando territorio nacional de otro".

A juicio de este rotativo es Gran Bretaña la que no reune hoy las condiciones de serenidad para entrar un diálogo digno de ese nombre. "Todos los instintos colectivos —señala— han sido atizados por el dudoso espectáculo del neoimperialismo en la guerra de las Malvinas".

"España —concluye "ABC"— no parece dispuesta a sentarse a una mesa en la que no haya agenda de negociación con plazos y condiciones precisas sobre el único asunto sustancial como la recuperación de la soberanía".

"Ya" tras precisar que La Verja "representa una actitud de fortaleza frente a secular atropello", señala que el gobierno español haría el ridículo ofreciendo, sin reciprocidad alguna, la apertura de La Verja y que la generosidad española no serviría "más que para alimentar la soberbia infinita del eufórico gobierno de la Thatcher".

Finaliza "Ya" señalando que "España tendrá que armarse, una vez más, de paciencia y buscar la solución del contencioso desde propuestas más eficaces".

"Diario 16" que titula "Ni se reinician las negociaciones ni se abre La Verja", destaca las declaraciones de los Ministros inglés y español de Asuntos Exteriores, Francis Pymn y Pérez Llorca que dieron, a juicio de este rotativo, "versiones distintas".

Francia: Economía política de EE.UU. agrava crisis de Europa

PARIS, 22 (AP).- El Presidente François Mitterrand advirtió hoy enérgicamente a los Estados Unidos que su política económica internacional está agravando la crisis en Europa.

Pierre Beregovoy, secretario de la Presidencia, dijo después de la reunión semanal del gabinete que Mitterrand había expresado a los ministros que formularía pronto una declaración pública para fijar la posición de Francia en este asunto. No aclaró cuáles serían las medidas que tomará este país.

Beregovoy dijo que cuando el Presidente habló a los ministros durante la reunión, se refirió específicamente a los cambios erráticos en la cotización del dólar y al alza en los tipos de interés norteamericanos.

Desde que el franco fue devaluado dentro del sistema monetario europeo el 12 de junio, el valor del dólar subió de 6,26 a 6,83 francos hoy.

Francia anunció a raíz de la devaluación una serie de medidas económicas de austeridad, incluso una congelación de precios y salarios prevista para entrar en vigor el primero de julio por un período de cuatro meses. Los únicos que escaparán a la congelación salarial serán los que perciben un suelo mínimo.

El gabinete aprobó un proyecto de ley de congelación de precios y salarios que será sometido al Parlamento inmediatamente. El Primer Ministro Pierre Mauroy fue autorizado a pedir votos de confianza en torno a la cuestión mañana y el jueves.

Esto es visto como una mera formalidad, sin embargo, en vista de la mayoría con que cuenta el Partido Socialista en la Asamblea Nacional.

El proyecto de ley contempla una congelación de los ingresos brutos a los niveles que tenían el 11 de junio y hasta fines de octubre, en un esfuerzo por contener el aumento de los ingresos a largo plazo, sin embargo, la congelación se reducirá a tres meses para las industrias y corporaciones que han firmado acuerdos de moderación de los aumentos salariales hasta fines del año próximo.

Con la promulgación de medidas legislativas como éstas dirigidas a asegurar el éxito de sus medidas anti-inflacionarias, el gobierno eliminó un problema potencialmente espinoso de las manos de los sindicatos así como de grupos patronales.

Los sindicatos se han mostrado renuentes a presionar a sus miembros para que moderen voluntariamente sus ingresos mientras que los patronos se han abstenido de decretar autocontroles de precios.

Mitterrand visita España en medio de críticas locales

MADRID, 22 (AP).- El presidente de Francia, Francois Mitterrand, inició hoy una visita de dos días a España en medio de críticas locales de que procuraba beneficios políticos en su país a expensas del pueblo español.

El jefe socialista francés fue recibido en el aeropuerto de Barajas por el Rey Juan Carlos, el jefe de estado español, y llevado a la residencia del monarca, el Palacio de la Zarzuela, para un almuerzo privado.

Mientras tanto, los diarios reflejaban la opinión generalizada de que la visita no serviría para mejorar las relaciones hispano francesas.

El diario independiente "El País" dice que Mitterrand no viene para hacer concesiones, ni está en condiciones de hacerlas, una referencia a las repetidas quejas españolas de que las guerrillas separatistas vascas operan en España desde seguros refugios en el sur de Francia.

"YA" de tendencia conservadora católica, acusa a Mitterrand de fingir amistad hacia el pueblo español mientras bloque el ingreso de España en el Mercado Común Europeo (MCE), permite a los agricultores franceses atacar las importaciones de productos españoles y restringe la pesca a los españoles en aguas de dudosa soberanía. El Diario de Madrid dice también que el Presidente francés carece de la voluntad de terminar con la plaga del terrorismo instalado en suelo francés.

"EL BANCO" NO CIERRA PARA EL CALCULO DE INTERESES

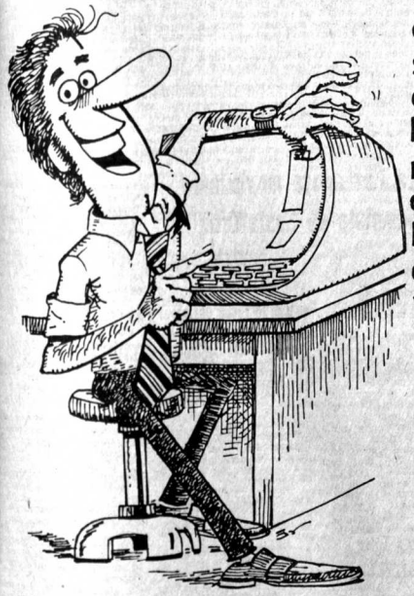

Nosotros cambiamos la historia.
Fuimos los primeros en hacer
que las computadoras
calculen, al centavo,
sus intereses en Caja de Ahorros
en forma semestral.
Hoy, otros bancos nos acompañan
no cerrando sus puertas para
el cálculo de intereses.
De esta forma, el B.B.A.
contribuye a la modernización
y mejoramiento de la atención
bancaria en el país

B.B.A.
BANCO BOLIVIANO AMERICANO
El Banco

SERVICIO NACIONAL DE CAMINOS

COMUNICADO N°. 06/82

PROHIBICION DE HACER FOGATAS EN LOS CAMINOS

Queda terminantemente prohibido hacer fogatas (quemar bosques o chume) en los taludes (laderas) o en las calzadas de los caminos, y muy especialmente en las carreteras asfaltadas, bajo pena de severas sanciones.

La Paz, 22 de junio de 1982.

COOPERATIVA DOCENTE ADMINISTRATIVA DE VIVIENDA SAN ANDRES

CODAVISA

Teniendo en cuenta el número elevado de demandas de admisión a nuestra Cooperativa, se ruega a los socios que se encuentran en mora en el pago de sus certificados de aportación, pasar por nuestra oficina a fin de regularizar su condición de miembros de la Cooperativa. De no hacerlo sus reservaciones serán puestas a disposición de otros interesados.

La Paz, 18 de Junio de 1982

EL DIRECTORIO

Tres millones de obreros británicos están sin trabajo

LONDRES, 22 (AP).- El desempleo, principal problema que ha afectado a la Primera Ministra Margaret Thatcher durante sus tres años en el cargo, ha empeorado drásticamente este mes con más de tres millones de obreros sin trabajo, anunció hoy el gobierno.

El número de desempleados a mediados de junio era de 3.061.229 millones, un 12,8 por ciento de los 24 millones de trabajadores de Gran Bretaña.

La cifra es considerablemente superior a la de mayo en que había 2.969.44 millones de desempleados, el 12,4 por ciento de la fuerza laboral del país.

Estudio de gasoducto al Brasil será entregado el próximo mes

El estudio final del gasoducto Santa Cruz-San Pablo será entregado oficialmente en la segunda quincena de julio, se informó ayer.

Yacimientos Petrolíferos Fiscales Bolivianos dio ayer la orden respectiva para que la empresa italiana Snanproggeti, encargada del estudio, redacte el documento final y lo entregue en un plazo no mayor de un mes.

También dio su visto bueno la empresa brasileña PETROBRAS, corresponsable del proyecto.

YPFB envió a la compañía italiana un cablegrama en el que explica sus últimas observaciones, que deberán ser tomadas en cuenta en la redacción final del estudio.

El último borrador del diseño de ingeniería básica del gasoducto fue entregado a las empresas YPFB y PETROBRAS, a fines de abril pasado. Desde entonces, los documentos fueron sometidos a minuciosos análisis técnicos y jurídicos, con objeto de "ajustar todos los detalles y, de esa manera, garantizar una pronta y confiable construcción del gasoducto".

La entrega definitiva del estudio del gasoducto se realizará en un acto especial, probablemente en la ciudad de Santa Cruz.

El estudio incluye el diseño de detalle del gasoducto, con especificaciones de capacidad, ubicación y sistemas de radiocomunicaciones. Servirá también para determinar el costo de la construcción, inicialmente estimado en unos 2.000 millones de dólares.

El gasoducto tendrá una longitud de algo más de 1.900 kilómetros.

La entrega de los documentos finales reviste especial importancia, según voceros oficiales, debido a que, con ese estudio aprobado, los gobiernos de Bolivia y Brasil iniciarán gestiones ante organismos financieros internacionales, con miras a conseguir los créditos necesarios para encarar la obra.

Según los planes oficiales, el gasoducto podría entrar en operación en 1985 o 1986.

Los contratos preliminares establecen que Bolivia venderá a Brasil unos 400 millones de pies cúbicos diarios de gas natural.

Para ratificar el volumen de la exportación, se esperan los resultados del programa de certificación de las reservas nacionales de ese producto.

Cochabamba será el centro de mantenimiento de la FAB

El Comandante de la Fuerza Aérea Boliviana, Gral. Natalio Morales Mosquera, en discurso pronunciado con motivo del XV aniversario de creación del Grupo Aéreo "51" manifestó que Cochabamba será el "Gran centro de mantenimiento de la Fuerza Aérea, para que será construida a breve plazo, que dará una mejor atención de las aeronaves de más alta tecnología y que se materializará la obra en el menor tiempo posible".

Anunció que el Politécnico Militar de Aeronáutica "Tte J. Ardiles" inaugurará en ...3 sus nuevas instalaciones en Cochabamba, ... lo que se iniciará el gran complejo aeronáutico boliviano.

En uno de los párrafos de su discurso, Morales señaló "La unión profunda que nace con la Argentina está en base a la larga y sangrienta guerra de la Independencia, en que argentinos y bolivianos borran sus fronteras para luchar unidos contra la dependencia colonial; es el argentino Monteagudo, que interviene con los patriotas de Chuquisaca en el gripo libertario del Continente".

El Presidente de la República Gral. Celso Torrelio inauguró el nuevo casino de oficiales. El Gral. Natalio Morales Mosquera, impuso el brevet de paracaidistas a 16 oficiales egresados del Centro de Instrucción de Tropas Especiales (CITE).

Según Asociación Automotriz:

"Se ha despejado la quimera de los subsidios y sectores privilegiados"

Se refinanciarán deudas y ampliarán plazos a transportistas

Se ha despejado la quimera de los subsidios y sectores privilegiados", afirmó el Presidente a.i. de la Asociación Boliviana Automotriz, Genaro Levy.

Dijo que el gobierno, por intermedio de los Ministerios de Transportes y de Finanzas, han aclarado públicamente que "no existe ningún convenio para entregar dólares a pesos 44 a los transportistas".

Anotó que ese sector de la actividad privada hizo conocer su criterio sobre los "desastrosos resultados que hubiera provocado en todas las actividades económicas y el sistema financiero del país, la adopción de medidas incoherentes, aisladas y contradictorias a favor de un sector como el de los transportistas, en lugar de solucionar los problemas de fondo".

Agregó: "Nuestra voz de alerta ha tenido eco inmediato, como no podía ser de otra manera, en los diferentes círculos económicos, especialmente en la banca nacional que, en último término, recogería no solamente los despojos de las firmas importadoras, comerciales e industriales, sino que arrastraría en su quebranto a todos el sistema financiero del país".

Levy señaló que el gobierno "en una loable actitud frente al desconcierto general que desató en la población la vigencia de nuevas subvenciones, el Ministro de Finanzas afirmó que los dólares existentes en el Banco Central de Bolivia están destinados al pago de la deuda externa y para la importación de trigo y el servicio diplomático". "En resúmen, se ha despejado la quimera de los subsidios y sectores privilegaiados", agregó.

NUEVOS PLAZOS Y REFINANCIAMIENTO

Consultado sobre la situación actual de las negociaciones con los transportistas, el Presidente a.i. de la Asociación Boliviana Automotriz indicó que ese sector comprende los problemas que afectan a los transportistas.

"En ese sentido, las firmas del sector automotriz siempre han estado dispuestas a encontrar una solución razonable", dijo.

Con ese mismo criterio, "hoy somos partidarios de considerar nuevas ampliaciones de plazo y el refinanciamiento de sus obligaciones (de los transportistas), manteniendo los principios jurídicos y económicos que rigen la estructura económica de la nación".

Ferroviarios piden que la COB convoque a "encuentro nacional"

La Confederación de Trabajadores Ferroviarios, de Aeronavegación y Ramas Anexas pidió ayer a la Central Obrera Boliviana que convoque a un "gran encuentro nacional", con el propósito de encontrar soluciones duraderas para los problemas nacionales.

En una carta enviada al Secretario Ejecutivo de la COB, Juan Lechín Oquendo, los ferroviarios dicen que ese organismo debe propiciar el diálogo entre las Fuerzas Armadas, los trabajadores, la empresa privada, la Conferencia Episcopal y los partidos políticos.

La nota señala que todos estos sectores, comprometidos en un acuerdo que sería patrocinado por la COB, están llamados a "detener el avance vertiginoso hacia el precipicio y el peligro de la desintegración de la nacionalidad".

Dice que, en estos días, es necesario "el reencuentro de los bolivianos, sin odios ni mezquindades, con el desprendimiento que enaltece y dignifica a los hombres y que, en la confrontación franca y sincera de las ideas, se llegue a la íntima convicción de la necesidad de salvar a la Patria por sobre todos los intereses y ambiciones de poder".

Fábriles plantearán nuevos incrementos de los salarios

Huelga indefinida en fábrica "Soligno"

La Confederación General de Trabajadores Fabriles anunció ayer que iniciará una nueva negociación, a nivel nacional, para conseguir mejoras salariales.

Un comunicado firmado por Luis López Altamirano, Percindo Ariñez y Abdón ... dice que ese organismo laboral "se ve obligado a plantear un nuevo incremento, de sueldos y salarios, acorde con el "standard de vida actual, tomando en cuenta las incidencias en el aumento de precios de todos los productos de uso y consumo".

El documento dice que los trabajadores de todo el país están preocupados por la constante elevación de los precios de los artículos de primera necesidad.

Añade: "Con la finalidad de unar criterios y actuar unidos y solidarios, se ha pedido a la Central Obrera Boliviana que canalice también en escala nacional, los planteamientos de aumento salarial de sueldos y salarios".

HUELGA EN SOLIGNO

Los trabajadores de la fábrica textil Soligno, de La Paz, se declararon ayer en huelga general indefinida, en demanda de una modificación del laudo dictado por un tribunal arbitral que consideró su planteamiento de mejora salarial.

En una asamblea realizada ayer en la mañana, los trabajadores de esa fábrica rechazaron el laudo arbitral, al que calificaron como "contrario a las aspiraciones económicas de los trabajadores" y acordaron realizar la huelga "hasta lograr, de la empresa Soligno, una compensación justa para la difícil situación por la que atraviesan los trabajadores y sus familias".

La asamblea resolvió también pedir la intervención de las autoridades del Ministerio de Trabajo y de los dirigentes de la Federación de Fabriles de La Paz y de la Central Obrera Departamental.

Bolivia participará en reunión de ministros andinos de salud

El Ministro de Previsión Social y Salud Pública, Dr. Arnold Hoffman Bang - Soleto, viajará a Colombia para participar, en representación de Bolivia, en la Novena Reunión de Ministros de Salud del Grupo Andino. La reunión será inaugurada mañana y será clausurada el día 25.

El encuentro de ministros de salud se realizará en Bogotá, dentro del convenio "Hipólito Unanue" al cual se le dará mayor dinamismo y funcionalidad", según anticipó el Ministro boliviano de Salud, antes de viajar.

En la reunión, participarán ministros de salud del Perú, Ecuador, Colombia, y Venezuela, además del de Bolivia. Considerarán aspectos vinculados con los problemas del sector, en la subregión.

La agenda incluye tópicos de elaboración de productos esenciales, instalación de laboratorios y estudio de métodos comunes para el control de calidad y de costos de producción. Dentro de tal aspecto, se tratarán los sistemas de elección y de selección de medicamentos, en razón, principalmente, al encarecimiento de los fármacos en los países signatarios del Acuerdo de Cartagena.

La delegación boliviana, que está presidida por el Ministro Arnold Hoffman Bang Soleto, está integrada por el Subsecretario de Salud y por el Jefe Nacional de Farmacología. El viaje de la delegación boliviana, según se informó, está financiado con aportes extranjeros.

Simultáneamente a la mencionada reunión andina, los delegados bolivianos asistirán a otra de estudio sobre la diarrea, que patrocina la Organización Mundial de la Salud. A esta reunión, se la ha calificado como importante para Bolivia, toda vez que el estudio que se realice sobre el mencionado mal servirá para la adopción de medidas preventivas y profilácticas en nuestro país, que es uno de los países latinoamericanos donde la enfermedad se encuentra más extendida.

Publicaciones del SYFNID

El Sistema y Fondo Nacional de Información para el Desarrollo (SYFNID) dependiente del Ministerio de Planeamiento y Coordinación, ha publicado los siguientes trabajos: "Diagnóstico para el establecimiento de un subsistema de información en salud" y "Diagnóstico para el establecimiento de un subsistema de información agropecuaria".

Ambas publicaciones constituyen la base para el diseño de los subsistemas de información científica, tecnológica y socio-económica en los dos sectores" informó el Ministerio de Planeamiento y Coordinación.

Precio oficial del estaño subió ayer a 4.84 dólares

Se mantiene todavía en niveles extremadamente bajos

El precio oficial del estaño volvió a repuntar ayer. En la Bolsa de Metales de Londres, subió a 4,84 dólares la libra fina, 19 centavos más que la cotización oficial del lunes.

Pese al repunte, la cotización del estaño se mantiene todavía en niveles extremadamente bajos, que no alcanzan para cubrir los costos mínimos de producción, reiteraron ayer expertos mineros, al insistir en que el CIE ha resultado inoperante para mantener la cotización dentro de los márgenes acordados entre productores y consumidores.

El dólar perdió terreno ayer, mientras el oro y la plata registraban ligeras alzas, luego del brusco descenso del lunes.

El oro cerró ayer a 307,25 dólares la onza, en Londres; 304 dólares, en Nueva York; 300,34 dólares, en París; 299,24 dólares, en Francfort; 303,75 dólares, en Zurich, y 302,49 dólares, en Hong Kong.

COTIZACIONES OFICIALES

Estas son las cotizaciones oficiales de la víspera, registradas por el Ministerio de Minería y Metalurgia:
Estaño, 4,84 dólares la libra fina.
Oro, 297 dólares la onza troy.
Plata, 5,00 dólares la onza troy.
Plomo, 22 centavos de dólar la libra fina.
Zinc, 30 centavos de dólar la libra fina.
Cobre, 56 centavos de dólar la libra fina.
Wolfram, 111 dólares la unidad métrica fina.
Antimonio, 2.150 dólares la tonelada métrica.
Bismuto, 1,40 dólares la libra fina.

EN NUEVA YORK

Cotizaciones registradas en el mercado de Nueva York, según informó la agencia AP:
Estaño, 5,9555 dólares la libra.
Oro, 304 dólares la onza.
Plata, 4,98 dólares la onza.
Cobre, 65 - 72 centavos de dólar la libra.
Plomo, 23 - 27 centavos de dólar la libra.
Zinc, 35 - 37 centavos de dólar la libra.
Aluminio, 75 - 77 centavos de dólar la libra.
Mercurio, 370 dólares el frasco.
Platino, 268 dólares la onza.

Ex astronauta Borman llegará a Bolivia el próximo viernes

El Presidente de la compañía norteamericana de aviación comercial Eastern Airlines, Frank Borman, llegará al país el viernes 25.

Se trata del astronauta que comandó la misión espacial Apolo 8 y su visita a Bolivia obedece a la inauguración de los servicios de esa compañía de aviación en el país.

Durante su permanencia sostendrá entrevistas con el Presidente de la República Gral. Celso Torrelio Villa; el Alcalde de La Paz, Jaime Tapia Alipaz y el embajador norteamericano, Edwin Corr.

Borman es coronel de la Fuerza Aérea de los Estados Unidos, director de proyectos, piloto experimental y consejero de programas espaciales.

Ingresó a Eastern Airlines en 1969, en calidad de consejero, para luego ascender al cargo de Vicepresidente de Operaciones, con responsabilidades administrativas en las áreas de ingeniería, mantenimiento y operaciones de vuelo.

En marzo de 1975, fue promovido a Presidente de la compañía, Borman fue comandante de la misión espacial Apolo 8, la primera nave que voló alrededor de la Luna, en diciembre de 1968. También dirigió la misión del Apolo 7, en 1965.

Como comandante del Apolo 8, fue el primer ser humano que tomó, desde su órbita lunar, una fotografía de nuestro planeta.

Se retiró de la aviación norteamericana en 1970, con el rango de coronel, después de cumplir 20 años de servicio. Antes de ingresar a la NASA, sirvió como piloto del escuadrón de combate y, también, como profesor en la Academia Militar de West Point.

Fue también Embajador especial del Presidente de los Estados Unidos entre 1966 y 1968, en Europa y Lejano Oriente. En 1970, la Casa Blanca le encomendó la tarea de viajar por todo el mundo y hacer campaña por la liberación de los prisioneros de guerra en Vietnam del Norte.

Concluyó seminario sobre informática

Con la entrega de certificados a 14 participantes acreditados por la Dirección General de la Renta y la Dirección de Tributación del Ministerio de Finanzas, concluyó ayer el Seminario para Ejecutivos, sobre Informática realizado en el Centro Nacional de Computación (CENACO).

La Comisión del Sistema de Información para la Renta y Aduana (SIRA) tiene a su cargo el proyecto quinquenal para la automatización del sistema tributario estatal.

El seminario, es parte del proyecto quinquenal para la automatización del sistema tributario estatal de la renta y aduana a cargo de la Comisión del Sistema de Información para la Renta y Aduana (SIRA) "que significará una revolución en el control fiscal", se informó.

Promoción del Colegio Bolivia de Puerto Parajachi

Los próximos bachilleres del colegio Bolivia, ubicado en Puerto Parajachi, de la provincia Camacho (en la frontera con el Perú) visitaron ayer las instalaciones de PRESENCIA y los Talleres LUX para interiorizarse de la forma en que se elabora un diario. La promoción vino acompañada por el director del establecimiento, Hugo Aguilar y de los maestros Doris Moscoso y Oscar Callisaya.

Ellos aprovechan las vacaciones de invierno para realizar un viaje de conocimiento e integración.

Gobierno aprobará Reglamento de Uso de Harinas Compuestas

El Gobierno aprobará próximamente el Reglamento de Uso de Harinas Compuestas, cuya finalidad es incrementar las propiedades nutritivas de los productos que se elaboran con harina de trigo, según informó ayer el Director de Normas y Tecnología del Ministerio de Industria y Comercio, Ing. Gregorio Bernal.

El reglamento normará el tipo de mezclas de harina de trigo, soya, maíz y quinua, que deben efectuarse para la elaboración de productos alimenticios, como pastas, galletas y pan.

El Ing. Bernal anotó que el reglamento será elaborado en forma conjunta y coordinada con representantes de la Industria Molinera, Panificadores, fabricantes de Pastas Alimenticias y organismos del Estado que tienen que ver con la salud, alimentación y el sector productivo.

PRIMERA FASE

Dijo también que la Dirección de Normas y Tecnología se encuentra elaborando la parte operativa de la primera fase de la utilización de harinas compuestas.

Anotó que la primera fase se refiere al uso de la harina de maíz, disponible en el país como resultado del funcionamiento de la planta harina de ese grano, en Mairana, de propiedad de CORDECRUZ.

Señaló que, en la primera fase del proyecto, se prevé la intensificación del uso de harina de maíz en la elaboración de pastas alimenticias (fideos). Indicó que los resultados que se obtuvieron en las pruebas fueron favorables. Agregó que, en base a esos resultados, muchos fabricantes de fideos empezaron a utilizar la mezcla de harinas de maíz y de trigo.

Explicó que la segunda fase del proyecto se refiere al uso de las mezclas de harina de soya y trigo, en la elaboración de pan.

La tercera fase comprende el uso de harinas compuestas de soya, maíz, trigo y quinua. El Director de Normas y Tecnología dijo que el maíz, la soya y la quinua permitirán incorporar en los productos alimenticios nuevos componentes vitamínicos ausentes en los productos elaborados exclusivamente en base a la harina de trigo, como es el pan.

Acción Cívica entregó una escuela en Potosí

Acción Cívica de las Fuerzas Armadas informó ayer que ha entregado una nueva escuela en Potosí, en cumplimiento de sus programas de asistencia a las comunidades rurales.

La nueva escuela está situada en la localidad de Tamancaza, en la Provincia Daniel Campos, de ese departamento. Su costo alcanza a 151.062 pesos bolivianos, financiados en un 50 por ciento por la comunidad y el otro 50 por ciento por Acción Cívica.

De acuerdo con las normas fijadas en el programa de construcción de escuelas rurales, las comunidades interesadas se encargan de proveer material de la zona, como adobes, y mano de obra, mientras que Acción Cívica tiene a su cargo la adquisición de materiales como calamina y la supervisión técnica.

La próxima semana se entregará la escuela de Estancia Grande, en la Provincia Sud Lípez, de Potosí.

Periodistas piden investigación sobre los atentados terroristas

La Asociación Nacional de la Prensa y la Asociación de Periodistas de La Paz y el Sindicato de la Prensa de La Paz, protestaron ayer por el atentado que sufrió el domicilio del Presidente del Directorio de Ultima Hora. Piden al gobierno que se investigue y esclarezca este hecho.

Los documentos, dicen:

COMUNICADO

La Asociación Nacional de la Prensa formula su más vehemente protesta por el atentado sufrido por el Presidente del directorio de "Ultima Hora", Sr. Mario Mercado V.G. al amanecer de hoy día, cuando manos criminales arrojaron un petardo de dinamita al jardín de su domicilio provocando ruptura de vidrios y otros daños.

Esta campaña intimidatoria contra la prensa tiene ya varios antecedentes inmediatos y cada vez que se produce un nuevo hecho, las autoridades ofrecen esclarecerlo y castigar a los culpables, cosa que, infortunadamente, no ha sucedido hasta ahora.

Al hacer conocer y condenar este nuevo intento de silenciar a la prensa, la A.N.P. reitera la posición de sus miembros en sentido de buscar soluciones civilizadas a los problemas bolivianos, logro que se verá frustrado si no hay una verdadera y real disposición oficial a poner coto a la actividad criminal de grupos irregulares.

La Paz, junio 22 de 1982

EL DIRECTORIO
ASOCIACION DE PERIODISTAS

COMUNICADO

La Asociación de Periodistas de La Paz, en conocimiento del atentado terrorista sufrido esta madrugada por el domicilio del Presidente del Directorio del Vespertino "Ultima Hora" señor Mario Mercado Vaca Guzmán, formula su más enérgica protesta porque, una vez más, se apela a estos recursos contrarios a toda convivencia humana y civilizada para acallar la libertad de prensa en Bolivia.

Como en ocasiones anteriores, en que se ha producido este tipo de acciones de amedrentamiento contra los medios de comunicación, sus ejecutivos y periodistas, demanda al gobierno que identifique y sancione a los autores de los mismos, a la vez que debe dar las necesarias garantías a la seguridad de aquéllos, en cumplimiento de sus obligaciones y los compromisos que tienen contraídos con el país y organismos internacionales.

La Paz, 22 de junio de 1982

EL DIRECTORIO
SINDICATO

COMUNICADO

La acción de grupos terroristas, que parece haber encontrado, en el último tiempo víctimas propiciatorias en los periodistas y miembros ligados a la prensa, no tiene paralelo en la historia de Bolivia.

Parecería que se pretende no sólo acallar el pensamiento o la libertad de expresión y de prensa sino eliminar físicamente a quienes constituyen parte de dirección responsable o de trabajo cotidiano en los medios de comunicación social.

La cobarde y criminal práctica terrorista, condenada por todos los bolivianos y la humanidad entera, tiene que desaparecer definitivamente del país. Sus ejecutores, que impunemente transitan, deben ser inmediatamente identificados para aplicarles todo el rigor de la ley.

Esta exigencia, que no es sólo de los trabajadores de la prensa sino el clamor de todo el pueblo, debe ser recogida por el gobierno si realmente, tiene el patriótico propósito de gobernar con la ley en la mano.

La vida y la seguridad física de periodistas y gente vinculada a la prensa requieren de garantías plenas. Un nuevo atentado ha escogido como víctima la residencia del Presidente del Directorio de "Ultima Hora", señor Mario Mercado Vaca Guzmán. Protestamos por ese incalificable atentado y alertamos al pueblo de Bolivia sobre los oscuros y funestos planes que están siendo puestos en práctica contra la prensa y sus integrantes.

El Sindicato de Trabajadores de la Prensa de La Paz, a tiempo de exigir el esclarecimiento de este nuevo hecho criminal, se reserva el derecho de adoptar otras medidas en el momento oportuno.

La Paz, 22 de junio de 1982

Gonzalo Viscarra Pando
STRIO. GENERAL

Abelardo Murillo
STRIO. RELACIONES

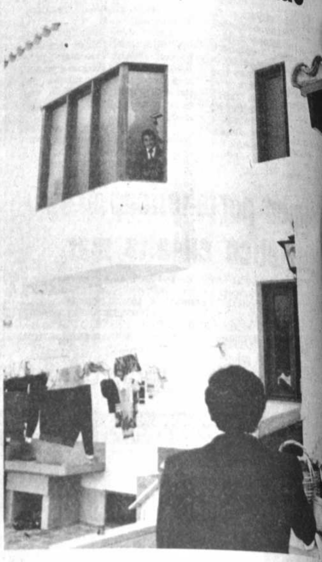

ATENTADO TERRORISTA.- El domicilio del Presidente del Directorio de Ultima Hora, Mario Mercado Vaca Guzmán, sufrió, en la madrugada de ayer, un atentado terrorista, a cuya consecuencia se registraron algunos daños materiales, como la rotura de vidrios. Los organismos que agrupan a los periodistas hicieron conocer enérgicas protestas por ese hecho y pidieron la investigación y esclarecimiento del atentado.

Huelga indefinida desde hoy en el Banco Do Brasil

El Sindicato de Trabajadores del Banco Do Brasil, agencia La Paz, informó que, a partir de hoy se cumplirá una huelga indefinida en protesta por el fallo del Laudo Arbitral dictado por el Ministerio de Trabajo con el que no están de acuerdo.

La determinación se cumple al haber concluido la fecha plazo que otorga la Ley para posibles soluciones "sin haber encontrado soluciones positivas al respecto" al amparo de los artículos 114 y 115 de la Ley General del Trabajo, según carta dirigida al Gerente del Banco Do Brasil S.A. Hildebrando Calixto.

Firman la carta los miembros del Sindicato y Comité de Huelga Franz López Videla, Raúl Cuentas, José Aranibar, David Asturizaga, Luis Salas, Hugo Esprella, Isabel Estrella, Rodolfo Beltrán, y ... L. F. de Kuroiwa.

ESCUELA DE MUSICA EN LA FAB

La Fuerza Aérea Boliviana (FAB) cuenta con una Escuela Militar de Música, que fue inaugurada por el comandante de esa rama castrense, general Natalio Morales. La Escuela lleva por nombre "Tcnl. Juan Peralta Torres". Funcionará en El Alto de La Paz. El personal recibirá capacitación en el nuevo instituto.

Inversión de 1.500.000 pesos

Centro hospitalario en Azurduy fue entregado para equipamiento

Con una inversión de 1.500.000 pesos fue construido el Centro Hospitalario de Azurduy, en el departamento de Chuquisaca, por el Servicio Nacional de Desarrollo de la Comunidad, los pobladores y la parroquia de esa localidad.

El centro hospitalario será equipado por el Ministerio de Salud, para la atención en consultorios, oficinas, salas de internación, quirófano y un total de 29 ambientes.

Inauguró el edificio el ministro de Asuntos Campesinos y Agropecuarios, Cnl. Carlos Villarroel Navia, quien ponderó el trabajo que realiza Desarrollo de la Comunidad en las comunidades campesinas. Dijo que el gobierno continúa con su política de integración. Exhortó a la unión en... bolivianos, para acelerar el desarrollo nacional.

Las autoridades y pobladores de Azurduy agradecieron al SNDC y a Villarroel por la entrega de este edificio. Prometieron impulsar otras obras en esa región.

Por su parte, los dirigentes campesinos también expresaron su agradecimiento.

Campesinos y pobladores de Azurduy agasajaron a los técnicos y empleados de Desarrollo de Comunidades. Dijeron que ellos no solamente aportan con su trabajo en las áreas rurales del país sino que se identifican con los sufrimientos de los campesinos y conocen sus necesidades.

COD La Paz apoya movimiento autonomista de Santa Cruz

La Central Obrera Departamental (COD) de La Paz ha manifestado su respaldo al movimiento de los estudiantes de la Universidad "Gabriel René Moreno" de Santa Cruz, por el restablecimiento pleno de la autonomía.

"La Central Obrera Departamental respalda moralmente y, en su caso, lo hará materialmente, a la lucha de los compañeros universitarios y de la comunidad autonomista de Santa Cruz, en su lucha por expulsar los resabios de la intervención narcofascista, expresados en los nombrados representantes del nefasto CONUB", dice un pronunciamiento de la COD La Paz, que lleva las firmas de los dirigentes Toribio Hinojosa, Casto Rojas, Tomás Rivamontán, Julio Bascopé, Remigio Quispe, Romualdo Ilaquita, José Checa, y otros.

La COD La Paz señala, asimismo, que adoptará medidas de hecho para "defender la vigencia plena de la autonomía universitaria en todo el país, conquistada por la lucha conjunta del pueblo".

TRANSPORTE

El máximo organismo sindical de los trabajadores de La Paz alerta, por otra parte, al pueblo, que los "monopolistas del transporte están tratando de imponer "beneficios, a costa del sacrificio de los explotados".

"No es posible que no existan divisas para atender la salud del pueblo, mediante la importación de medicinas y que se intente conceder onerosas ayudas a sectores privilegiados, ligados permanentemente a intereses antinacionales y antipopulares", dice la COD. Señala también que sería una injusticia la concesión de divisas a los transportistas al cambio oficial.

La organización sindical advierte, por último, que no tolerará "más atentados contra la economía nacional" y que dispondrá la movilización de sus bases, en caso necesario.

Consejo de Lucha contra el Narcotráfico

Se entregaron fondos para 490 bancos escolares en Yapacaní

El Consejo de Lucha contra el Narcotráfico ha entregado 510.000 pesos bolivianos al R.P. Jorge Milán, para la construcción de bancos destinados a las escuelas de Yapacaní.

El Cnl. Raúl Gonzáles Ferry, Director Ejecutivo del Consejo, entregó los fondos. El material será distribuido así:

Núcleo Villa Busch, 100 Bancos; Núcleo Chore, 25 bancos; escuelas seccionales del Núcleo Chore, 10 bancos; Escuela Ayacucho, 15 bancos, Núcleo Km. 21 F.C., 50 bancos; Escuela en Moyle Ichilo 15 bancos; Escuela en Moyle San Isidro 15 bancos; en Moyle Cóndor 15 bancos; Escuela Litoral, 10 bancos; en Moyle Avarda 15 bancos; Escuela de Puerto Grether, 20 bancos; Escuela en el Km. 35, 25 bancos Escuela San Germán, Km. 27 F.C. 60 bancos.

Se informó que, para educación y promoción social, el Consejo ha destinado 1.521.500 pesos bolivianos, de fondos propios de la entidad a su cargo. Manifestó que estos programas de salud, educación y promoción social son los primeros pasos para atender a las poblaciones campesinas que han comprometido su apoyo a la sustitución del cultivo de la coca.

PARA EL CHAPARE

El Director del Consejo indicó que, para el Chapare se ha firmado un convenio de asistencia educativa que consiste en dotar esa región de dos maestros cuyos haberes serán pagados por el Consejo durante dos años; luego, los maestros serán tomados en cuenta en el presupuesto del Ministerio de Educación. Indicó que los maestros previamente deberán capacitarse en un curso sobre el uso de la droga, que ofrecerá el Consejo.

Manifestó que la entrega de fondos para la construcción de bancos escolares, "es una muestra de la seriedad de esta entidad, cuando le toca cumplir los convenios suscritos". Indicó que para el efecto se firmó un convenio con la comisión interinstitucional que preside el R.P. Jorge Milán. En este sentido, agradeció la cooperación de la Iglesia por haber comprometido la realidad de la lucha contra el narcotráfico.

Manifestó que los futuros programas de apoyo al desarrollo sectorial dependerán de la forma cómo se ejecuten los primeros programas, a traves de una efectiva fiscalización de los recursos destinados. Para ello manifestó el Director del Consejo, que todas las instituciones que participan en el convenio interinstitucional deben demostrar plena responsabilidad.

...cracia Cristiana:

Para solucionar crisis económica, se necesita una decisión política

...a solución de la crisis ...mica nacional requiere, ...scindiblemente, de una ...ción política del gobierno, ...a en el reconocimiento del ...rio mayoritario del pueblo y ...organizaciones políticas y ...sentativas, declaró ayer el ...do Demócrata Cristiano. ...El Presidente del PDC, Luis ... Sanjinés, dijo a ...SENCIA que esa definición ...itirá al gobierno ganar cre...dad para asumir con ...cia y seriedad cualquier ...ciación con organismos ...nacionales.

"Sólo si las Fuerzas Arma... adoptan una inmediata ...de receptividad al cri... generalizado de que es ...la unión para en... la crisis, en base a la ...ón de la Constitución ... será posible tomar ...iones efectivas para ... los problemas ac...", señaló.

Explicó que el plan...to del PDC difiere de la ...toria oficial al "acuerdo ...al" en que esta última "es ...isa y parecería referirse ... la discusión de aspectos ... tocan a la gravedad de ...problemas actuales".

...LEMA ECONOMICO

...gún el PDC, hay tres pro...as económicos ...tantes: la insuficiencia ... salarios y la creciente ...ación; la especulación ...ante" agravada por la ... ingreso de divisas al ..., y la baja general de los ... de los minerales, que ...yen el núcleo de las ...aciones bolivianas.

La especulación, dijo Ossio, ... ya las posibilidades de ...sta de los sectores ...idores populares, debido ... variación diaria de los ... de los productos esen...".

La baja de los precios de los ... es extremadamente ...añadió- porque el estaño ...a a la mitad de sus ... máximos históricos y la ...segundo en importancia ...exportaciones- tiene un ...actual que es 10 veces ... respecto a sus niveles ...tos. Esto plantea una si... de quiebra inminente, ... en el caso del estaño, los ...promedio de producción ...eriores a los seis dólares ...a fina.

...TEAMIENTOS

El PDC plantea, como me... fundamental, el retorno al ...ma de cambio fijo y único ... la moneda, para evitar la ...peculación y los problemas ...sionales por las presiones ...rientelas para conseguir ...lares.

Es necesario también ...ner la entrega obligatoria ...litado de todas las divisas ...adas por los grupos ex...adores y, simultáneamente, ...ngir el gasto público en ...eda extranjera, especialmente, los gastos por representaciones diplomáticas y/o viajes de comisiones oficiales al extranjero.

La Democracia Cristiana propone también la inmediata renegociación de la deuda externa, especialmente aquella cuyo plazo de pago fenece el 15 de julio próximo.

Otras medidas sugeridas por el PDC, son:

-Enfrentar, de inmediato, la construcción de obras públicas que generen mayores puestos de trabajo.

-Organizar un "pool" para adquirir minerales que permitan operar con mayor eficiencia en los mercados internacionales.

-Disminuir las tasas de intereses bancarios, especialmente para los créditos de fomento.

-Denunciar ante la comunidad internacional la situación de crisis económica nacional.

-Denunciar las ventas de la GSA y otras entregas de minerales por países consumidores.

-Buscar el apoyo del Tercer Mundo, para una campaña de emergencia en favor de Bolivia.

El Presidente del PDC insistió en que todas estas medidas sólo podrán ser efectivas si, con carácter previo, el gobierno "toma la decisión política de escuchar los planteamientos de los partidos políticos".

"No basta el diálogo formal. En la práctica, ya hay un diálogo público en el que los distintos sectores dan a conocer sus opiniones. Ahora, hace falta que el gobierno se decida a escuchar los planteamientos para buscar soluciones de fondo", dijo.

Añadio que la decisión gubernamental debe partir del reconocimiento de que el actual modelo económico ha fracasado.

Gabinete definirá hoy el precio del azúcar

En la reunión de gabinete, que tendrá lugar hoy, se definirá el precio de venta del azúcar, según se informó ayer en el Ministerio de Industria y Comercio.

Tras los acuerdos logrados con los productores cañeros, sólo falta una determinación oficial sobre el precio de venta del azúcar, determinación que será puesta hoy en consideración del gabinete ministerial.

Entre tanto, el Subsecretario de Comercio informó ayer a la prensa que se había autorizado la "liberación" (del Banco Central) de 20.000 quintales de azúcar.

Por su parte, la Asociación de Comerciantes de La Paz informó que ha recibido autorización para la compra de 6.000 quintales de azúcar, cantidad que sería entregada en el transcurso de hoy.

Esa partida será distribuida entre los comerciantes en abarrotes de las calles Antonio Gallardo, Murillo y Garita de Lima.

Ayer, las amas de casa formaron largas colas para adquirir cinco kilos de azúcar, en los almacenes de la calle Murillo. Las filas, que empezaban en esta arteria, se extendían hasta la calle Illampu, es decir, en tres cuadras.

Se indicó que las ventas efectuadas hasta ayer correspondían a la entrega de 3.000 quintales, que dispuso la CBF, por instrucciones del Ministerio de Industria y Comercio.

Contraloría girará notas de cargo a firma importadora de vehículos

Fueron falsificadas resoluciones supremas para importación de 90 motorizados. Contraloría dice que caso de vidrios rayban pasó a Justicia Ordinaria.

La Contraloría General de la República girará notas de cargo por más de 150.000 dólares e iniciará acciones legales contra la empresa importadora de vehículos Brasbol S.R.L., por la falsificación de resoluciones supremas para la importación de 90 motorizados.

Una investigación realizada por la Contraloría estableció que, con las resoluciones supremas falsificadas, esa firma importó vehículos en las gestiones 1978, 1979 y 1980 por un valor CIF de 544.116,64 dólares.

El Contralor Gral. Antonio Obando Rojas, explicó que, del examen de las resoluciones supremas que amparan la importación de 150 vehículos, a través de la empresa importadora Brasbol, por la Aduana Distrital de Santa Cruz, se comprobó que las mismas no coincidían con las copias legalizadas extendidas por el archivo de la Presidencia de la República y que su contenido y fechas eran distintos.

Dijo que la Contraloría girará notas de cargo por 163.253 dólares, equivalentes al 30 por ciento de la multa sobre el valor CIF aduana, "por no haber presentado licencia previa para la importación de 90 vehículos motorizados, en estricto cumplimiento del artículo 14o. del Arancel de Importaciones vigente en la fecha de nacionalización de esos vehículos".

Aclaró que Brasbol S.R.L., representada por Carlos Salvador Paredes y la Agencia Despachadora de Aduana Horizontes y su apoderado Ernesto Paz Aráoz, tendrá un pliego de cargo por un valor de 122.668,94 dólares.

La misma firma y la Agencia Despachadora de Aduana C. Llanos, y su apoderado Claudio Llanos Rojas, deberán responder un pliego de cargo por 42.307,02 dólares.

En cuanto al delito de falsificación de las resoluciones supremas números 186092 y 186180, en consulta con la Dirección Jurídica de la Contraloría General de la República, se establecerán las sanciones penales correspondientes.

VIDRIOS "RAY BAN"

El Gral. Obando Rojas consultado sobre el caso de los vidrios "Ray Ban", afirmó que ese caso ha pasado a la justicia ordinaria, con todos los antecedentes.

"En verdad, es un caso especial en el que la Contraloría ha intervenido hasta donde conoce la opinión pública. Está en manos de la justicia ordinaria que es la que tiene que pronunciarse, en base a las denuncias, investigaciones de policía judicial, etc." dijo.

CARRITOS "HANNE"

Sobre la investigación que se realiza sobre la importación de carritos a tracción "Hanne", importados en virtud de un Decreto de excepción, "en contra de los intereses del Estado", según las denuncias, el Contralor informó: "Hemos solicitado algunos informes a los ministerios de Asuntos Campesinos y Agropecuarios e Industria y Comercio. He instruido que se trabaje con rapidéz en este caso que está en investigación sin resultados preliminares todavía".

Microfilm en identificación

La Dirección Nacional de Identificación Personal inauguró ayer un sistema de microfilm. Entregó asimismo, las instalaciones de una subcentral de El Alto. El primero de esos actos contó con la presencia del Ministro del Interior, Cnl. Rómulo Mercado Garnica, y del Comandante de la Policía Boliviana, Gral. Jorge Zamora Carvajal, quienes felicitaron al Director de esa oficina especializada, Cnl. Guido López Villegas, por la modernización de los sistemas de trabajo de su dependencia.

El sistema de microfilm, permitirá reducir el volúmen de los archivos y efectuar un mejor control en los trámites de obtención o renovación de las cédulas de identificación personal. El establecimiento de una subcentral en El Alto, a su vez, ha sido el primer paso para la descentralización de servicios, ya que la población de aquella zona, recurrirá a su propia oficina en sus trámites de identificación personal, sin tener que bajar a la ciudad.

Horario para pago de impuestos en Alcaldía de La Paz

La Dirección de Finanzas Municipales de la Alcaldía de La Paz informó que el horario de atención en la sección caja y ventanilla de liquidación ha sido ampliada hasta las 17.30 de todos los días hábiles "para mayor comodidad del público contribuyente".

"La determinación fue adoptada, además, para facilitar los pagos de los diversos tributos dado que algunos plazos se están cumpliendo y la afluencia de público es mayor", se informó.

En el primer trimestre de 1982

Tendencia depresiva afectó las actividades económicas del país

Medidas económicas ocasionaron contracción en la producción y las importaciones

Durante el primer trimestre de 1982, la actividad económica presentó una acentuada tendencia depresiva como consecuencia de las medidas gubernamentales dictadas el 5 de febrero y posteriormente, el 22 de marzo, con la declaración de un mercado libre de cambio.

La anterior información está contenida en la publicación "Encuestas de Coyuntura", correspondiente al trimestre enero-marzo de 1982, elaborada por la sección indicadores de corto plazo y coyuntura, del Departamento de Cuentas Nacionales de la División Técnica del Banco Central de Bolivia.

Según el trabajo, las citadas medidas económicas incidieron "de manera vital" en la actividad económica de los diversos sectores manifestándose una contracción "significativa" en la producción y las importaciones, con la consiguiente elevación de precios de los bienes y servicios que se comercializan en el mercado interno.

Durante la realización de las encuestas, se pudo comprobar una disminución de los volúmenes de producción, conjuntamente con las existencias de productos terminados.

Los resultados de la investigación muestran al problema financiero como uno de los factores principales que impidieron el normal desenvolvimiento de la economía "creándose de esta manera una situación de iliquidez generalizada".

La situación económica de las empresas fue favorable en todos los sectores; sin embargo, el problema fue mayor en el comercio, imputador, que se tradujo en un saldo neto más bajo y un clima de negocios nada positivo, con tendencia a seguir declinando, dice la publicación.

SEGUNDO TRIMESTRE

A causa de la crisis coyuntural por la que atraviesa la economía, las previsiones efectuadas al final del año 1981 "no han sido nada coincidentes con lo acontecido entre enero y marzo de 1982, en relación con el comportamiento de las variables consideradas en la investigación", según las encuestas de coyuntura.

"Los acontecimientos esperados por los empresarios para el período abril-junio, son sumamente desalentadores", se afirma en la publicación.

Se estima que los volúmenes de producción seguirán bajando, lo mismo que la demanda y el personal ocupado, con una consecuente subida de precios que se traduciría en una "muy mala situación económica de las empresas".

Congreso de la Minería Chica

Delegados de la minería pequeña de La Paz, Oruro, Cochabamba, Chuquisaca y Potosí, asisten a las deliberaciones del XXV Congreso Nacional Ordinario de ese sector. Los empresarios hicieron conocer su preocupación por la grave situación que confronta ese sector productivo del país. En representación del Gral. Torrelio, habló el ministro de Minería y Metalurgia, Cnl Carlos Morales Núñez del Prado, quien informó sobre las últimas determinaciones del gobierno en el campo de la minería. En la composición gráfica, dos escenas de la inauguración.

El Ministro de Industria anunció llegada de 50.000 Tons. de harina

En un plazo no mayor de diez días, llegará al país una partida de 50.000 toneladas de harina de trigo, informó ayer el Subsecretario de Comercio, Carlos Alcázar.

Las ofertas para la compra de esa cantidad serán abiertas hoy, en un acto que se realizará a hrs. 15 en el Ministerio de Industria y Comercio.

La compra de harina, en lugar de trigo en grano, fue decidida en vista de la demora de la llegada de la primera partida: 20.000 toneladas de trigo, procedente de los Estados Unidos, de una licitación efectuada anteriormente por 60.000 toneladas.

MAS BARATO ES IMPORTAR HARINA

Alcázar dijo que la importación de harina fue acordada con los industriales molineros. Señaló que resulta "mas conveniente traer harina, en vez de trigo, por cuanto el precio puesto en La Paz, por quintal, será de aproximadamente 950 $b.. En cambio, el precio que subvenciona el gobierno es de 1.100 $b., aproximadamente o sea, se cubre la diferencia para que cueste 560 $b., el quintal de harina.

Explicó que, "comparando los dos precios, se tienen que es más conveniente traer harina. El precio de 1.100 $b. se origina trayendo trigo".

Dijo que, en 60 días más, se normalizará totalmente el abastecimiento de harina a la población y que se han tomado precisiones para que no escasee el producto, en ese lapso.

Finalmente, aseguró que, en estos momentos, el país cuenta con las 10.000 toneladas de trigo donadas por la Argentina y otra cantidad similar, cantidad total que alcanzarían unos 30 días de abastecimiento.

Industria molinera paralizaría actividades por falta de trigo

La industria molinera del país paralizará sus actividades por falta de trigo, según un comunicado emitido ayer por la Asociación de Industriales Molineros (ADIM).

Anota: "Frente a la manifiesta escasez de harina que se ha presentado en el país, la Asociación de Industriales Molineros, considera su deber aclarar que el Estado es el regulador y responsable de la política de abastecimiento de harina y trigo, y de la política de desarrollo de la producción de trigo nacional".

Aclara que las empresas de ese sector "se limitan única y exclusivamente al procesamiento del trigo que, como materia prima , es provista por el Estado a través del Ministerio de Industria , Comercio y Turismo".

Indica que la industria molinera nacional tiene una capacidad instalada actual de 690.000 toneladas anuales, siendo las importaciones de trigo efectuadas por el Gobierno de 300.000 toneladas al año . En consecuencia, trabaja con menos del 50% de su capacidad, lograda en numerosos casos mediante costosos financiamientos que aún no han sido cancelados; siendo además una de las industrias más avanzadas tecnológicamente en Latinoamérica".

Sostiene que, de persistir la escasez de trigo, los molinos tendrán que paralizar sus actividades, con lo que se ocasionaría la desocupación de trabajadores en ese sector, disminuyendo la producción de subproductos de trigo, tan necesaria para la industria avícola, ganadera y lechera; por último, la industria textil se encontrará sin uno de los más grandes mercados para su producción de bolsas de algodón.

...lución de ASBORA

Emisoras no pagarán derechos de frecuencia, como acto de protesta

...ASBORA dispuso que las ...misoras no paguen ...chos de frecuencia, en ...sta por el reajuste de ... que ha impuesto, para ... actividad, el gobierno. ... reclamación presentada ... Presidencia de la Re..., según señala AS..., no ha tenido respuesta ... el momento, por lo que ...ió disponer la suspen... del pago de tasas.

...n comunicado de AS..., en ese sentido, dice:

"La Asociación Boliviana de Radiodifusoras expresa, ante la opinión pública, que las medidas adoptadas irreflexivamente por el gobierno, han incidido de manera desfavorable en la economía nacional y por supuesto también en la particular de las emisoras privadas del país; tanto por la marcada disminución de la publicidad y la elevación de los repuestos electrónicos que deben importarse, así como en los mayores requerimientos en las planillas salariales.

ASBORA no puede ocultar su preocupación por la situación extremadamente difícil que atraviesan las radioemisoras por tal circunstancia, que llegará a su clímax con la arbitraria elevación de tasas por uso de frecuencias a cancelarse a la Dirección de Telecomunicaciones, multiplicada por cuatro en forma ilegal y la margen de una disposición expresa que respalde el aumento citado. El Director de esa repartición ha obrado incurriendo en absoluto de autoridad y aún exaación con las radioemisoras afiliadas a ASBORA. Aumento tan desmesurado conducirá inexorablemente a la quiebra de la mayoría de las empresas radiales, dejando a un sector importante de la clase trabajadora desocupado y víctima de la pobresa y el hambre.

Significa también que, de una u otra manera se está vulnerando la libertad de expresión, garantizada por la Constitución Política del Estado. Ya con anterioridad, las radioemisoras bolivianas sufrieron una atentoria cadena radial oficial, que importó un grave perjuicio a las mismas, pudiéndoselo evaluar con un monto apreciable.

Se ha dirigido a la Presidencia de la República un memorial reclamando por éste y otros aspectos, aunque hasta hoy no se ha tenido respuesta. Como la paciente espera de ella, se ha agotado, ASBORA ha instruido a sus afiliados no pagar por derecho de fecuencias el importe correspondiente, mientras no se adopte una política definida por parte del gobierno, manteniendo los márgenes de 1981, mientras no se conozca la palabra del primer mandatario con relación a la indicada reclamación. Por último, la Asociación no mantendrá ningún contacto con el director en cuestión, inculpado por exceso de autoridad y apropiación de facultades que no le competen.

ASBORA deplora publicamente la incomprensión del gobierno ante la voluntad del servicio de la radiodifusión boliviana, su patriotismo y su indeclinable anhelo de informar verazmente al pueblo, a quien finalmente se debe.

DIRECTIVA NACIONAL DE ASBORA

Mercado atribuye atentado a la propuesta de Ultima Hora

El Presidente del Directorio de Ultima Hora, Mario Mercado Vaca Guzmán, atribuyó el atentado que sufrió su domicilio en la madrugada de ayer, a la propuesta que lanzó ese vespertino para la concertación de un acuerdo nacional entre los candidatos que lograron la mayoría de votos en las últimas elecciones.

"Este atentado se ha hecho para contestar lo que yo considero una sugerencia patriótica lanzada por Ultima Hora, para superar la crisis que estamos viviendo. Si las ideas van a ser contestadas con dinamitazos, pocas esperanzas le quedan al país", dijo.

Mercado agregó: "Necesitamos un diálogo sincero entre todos los bolivianos, sean ellos civiles o militares, izquierdistas o derechistas, obreros o profesionales, empresarios o campesinos de todo el país. Debemos persistir en buscar una solución, porque existen personas que pueden ofrecer ideas positivas, ¿por qué no darles oportunidad?".

"Creo que la propuesta hecha por Ultima Hora tiene muchas virtudes, sin ninguna segunda intención: No se pretende disminuir a nadie. Si se ha dado el nombre de tres personas, se ha hecho pensando en la enorme experiencia que tienen en el manejo del gobierno", añadió.

...ORIDADES

Las autoridades del Ministerio del Interior, entre tanto, ...maron ayer que se había dispuesto la investigación del ... Recordaron que este asunto "está siendo seguido de ..., desde hace tiempo, por los servicios especiales de in...encia".

Regulaciones para encendido de las fogatas de San Juan

La Alcaldía y su Dirección de ...tación han hecho conocer ...laciones para el encendido de ... tradicionales fogatas de San ... que, según costumbre ya ...gada en el país, debe rea...se esta noche.

La noche del 23 y amancer del ... que coincide con la festividad ...posa de San Juan, son las ... más frías del invierno al...tiplánico. Los campesinos en sus ...marcas encendían fogatas para ...batir el frío. Esa necesidad se ... convertido en una tradición ...mbrista del pueblo boliviano ... las regiones cordilleranas.

La Alcaldía ha prohibido que ...se enciendan fogatas sobre vías ...nas de pavimento asfáltico y de hormigón armado, debido a la acción destructora del fuego y a los daños que sufre el pavimento.

Ha prohibido, también, que se quemen pajonales y arbustos, por el peligro que supone la eventual extensión del fuego y por el perjuicio que significa para el normal crecimiento de las plantas. Las capas superiores de la tierra sufren daños, a veces irreparables, que impiden su aprovechamiento para nuevas plantaciones.

La Alcaldía será informada por la Policía Boliviana y por la gendarmería municipal sobre todo caso de infracción, para la aplicación de las penalidades establecidas por ley.

Misión boliviana viaja hoy a reunión andino-argentina

Hoy viajará la delegación boliviana que participará en la reunión del Grupo Andino con representantes del gobierno argentino, que se realizará los días 24 y 25 en Buenos Aires, para concretar la ayuda de los países andinos a la Argentina.

Durante dos días, se examinará el plan de acción propuesto por la Comisión del Acuerdo de Cartagena para cooperar a la Argentina, afectada por un bloqueo económico de países industrializados y problemas financieros ocasionados por la guerra con Gran Bretaña.

Se estudiará principlamente, la forma de intercambiar productos agropecuarios en base a las resoluciones de la XXIII reunión extraordinaria de la Comisión realizada en Lima, los días 27 y 28 de mayo. También se determinarán los instrumentos de compra y venta de productos para ampliar el comercio andino con Argentina y, en este caso, de Bolivia con ese país.

Bolivia tiene interés en exportar a la Argentina cerveza enlatada, pimientos, máquinas de coser de uso doméstico, madera machihembrada, chapas y láminas de madera.

Argentina, por su parte, puede exportar a Bolivia cerraduras, candados, herrajes para muebles y envases de hojalata, entre los productos más importantes.

Los representantes de los países andinos y de Argentina estudiarán la forma de concluir las negociaciones del patrimonio histórico de la Asociación Latinoamericana de Libre Comercio (ALALC), entre otros temas, programados.

LA DELEGACION

La delegación boliviana estará presidida por Angel Rasmussen, Secretario Adjunto para Asuntos Técnicos del Ministerio de Integración y representante plenipotenciario por Bolivia ante la Comisión del Acuerdo de Cartagena.

La integrarán Hugo Specher, Presidente de la Cámara de Industria y Comercio de Santa Cruz; Jorge Nesa, de la Cámara Nacional de Exportadores; Javier Villegas, de la Cámara Nacional de Comercio; Oswaldo Irusta, Vicepresidente de la Comisión de Asesoramiento económico y Social de la Junta del Acuerdo de Cartagena (JUNAC); Cristina Garrós, de la Cámara de Industria de Santa Cruz; Diego Arana, de la Feria-Expo de Santa Cruz; Jorge Roda, de Industrias de Aceite de Santa Cruz; Armando Vaca Diez, del frigorífico Santa Cruz; Luis Rubén Terrazas, de CEMAL; y Alejandro Rojas, de la fábrica FABE, de Cochabamba.

Aduana decomisó contrabando de harina y ganado

Funcionarios de las administraciones distritales de aduanas de Bermejo y Desaguadero decomisaron contrabando de harina y ganado, respectivamente, informó la Dirección General de Aduanas.

En la localidad de Bermejo, fue decomisada una partida de 383 quintales de harina de trigo, procedente de Villazón, con destino a Camargo.

En la localidad del Desaguadero, se decomisaron y remataron siete cabezas de ganado vacuno por un total de 102.050 pesos bolivianos , que también ingresaron de contrabando.

Por otra parte, se informó que los 210 funcionarios aduaneros que fueron dados de baja por varios motivos, serán pasados a la justicia ordinaria.

Asociación de Profesores Jubilados de La Paz

Ayer fue posesionado el directorio de la Asociación de Profesores Jubilados de La Paz. Está encabezado por los profesores Braulio Enríquez Mendoza, primer secretario ejecutivo y Hernán Rico Quiroga, segundo secretario ejecutivo. Tiene como colaboradores a los profesores : Pastor Rocabado y Humberto Saavedra, secretarios de relaciones; Ernesto Barreda, secretario de conflictos; Guillermo Valda, secretario de hacienda, Fidencia Fernández, secretaria de bienestar social; Olny de Aguilera, secretaria de prensa; José Saavedra, secretario de actas; Gustavo Trigo, vocal. Les tomó juramento y posesionó el profesor Rogelio Tejerina, que había sido designado mediador electoral. El acto se realizó en la Casa Social del Maestro.

Descarrilamiento de tren en ferrovía Santa Cruz-Yacuiba

SANTA CRUZ, 22 (PRESENCIA).- La red oriental de ferrocarriles informó aquí sobre el descarrilamiento de un tren de pasajeros en Yacuiba, el pasado domingo, sin que se tenga que lamentar daños a personas.

El accidente, atribuido al ablandamiento del terreno por las persistentes lluvias, ocurrió en el kilómetro 322, entre las estaciones de San Lorenzo y Saipurú.

Un vocero dijo que tres vagones de carga y un coche de pasajeros se volcaron y otros cuatro descarrilaron. El tráfico quedó suspendido, pero este miércoles se dijo que su reapertura "es cuestión de horas".

Cuando ocurrió el accidente, según uno de los pasajeros, el tren se desplazaba lentamente. Es el cuarto descarrilamiento que sufre la red oriental en el curso de este año, debido a inundaciones y consecuencias de las lluvias.

Exploración en La Paz y el Beni

La Contraloría autorizará nuevo contrato de operación petrolera

Yacimientos Petrolíferos Fiscales Bolivianos espera la autorización de la Contraloría General de la República para suscribir un contrato de operación con la compañía Anschutz, para la inversión de capitales de riesgo en la búsqueda de hidrocarburos, en áreas no tradicionales.

El texto del contrato está listo. La compañía Anschutz está interesada en iniciar su trabajo en Bolivia lo más pronto posible , dijeron voceros oficiales.

El Contralor de la República, Gral. Antonio Obando Rojas, declaró a PRESENCIA que la autorización requerida será emitida, "a más tardar, hasta este jueves". Dijo que se presentó alguna demora, "debido a la necesidad de analizar minuciosamente el contrato que, por su carácter, reviste importancia para el país".

Agregó que no espera que se presenten dificultades.

El contrato otorgará a Anschutz un área de 2'795.000 hectáreas, en las provincias Iturralde, Franz Tamayo, Larecaja, Nor y Sud Yungas, de La Paz; José Ballivián y Moxos, del Beni, y Ayopaya, de Cochabamba.

Anschutz se comprometerá a invertir por lo menos 16 millones de dólares en los primeros cuatro años de exploración.

Según dispone la Ley General de Hidrocarburos, la compañía contratista será propietaria del 50 por ciento de los hidrocarburos que descubra en el área concedida. El otro 50 por ciento será propiedad de YPFB.

Voceros oficiales dijeron que YPFB asigna prioridad a este nuevo contrato de operación que abrirá la posibilidad de explotar hidrocarburos en regiones no-tradicionales, con la perspectiva de incrementar substancialmente la producción nacional de petróleo.

Directorio de Colegio Bioquímico

El Segundo Congreso Nacional Bioquímico-Farmacéutico, celebrado en Santa Cruz, clausuró sus deliberaciones con la elección y posesión de los miembros del nuevo Consejo Ejecutivo Nacional, la concesión de distinciones a profesionales destacados de ese ramo y la elección de sede para su próximo Congreso, que deberá realizarse en Trinidad.

En nuevo Consejo Ejecutivo del Colegio Nacional Bioquímico-Farmacéutico, está presidido por el Dr. Carlos Cabrerizo Ríos, de La Paz, a quien acompañarán, por un período de dos años, los doctores Luis Valdivia, Yolanda Morales de Romay, Emma Sfarcich, Guillermo Castro, Lydia Duchén, José Valverde, Eddy Nava y Carlos Arnez. Como representantes ante el Fondo Médico, la Comisión Técnica Calificadora y el Comité de Incompatibilidades, fueron designados los doctores Salin Afcha Maldonado, Hilda de Mendizábal y Fernando Machicado, respectivamente.

Medallas de oro y pergaminos del Premio al Mérito Profesional , creado el 27 de septiembre de 1975, fueron otorgados a los señores Ernesto Shilling y Carlos Kieffer Ferrada, gerentes de los laboratorios "Inti" y "Vita". También fue entregado un diploma al Dr. Osvaldo Gutiérrez, de Santa Cruz, por su trayectoria profesional y ciudadana. Finalmente, el Presidente del Colegio Departamental de Santa Cruz, Dr. David Rosado, recibió una placa de bronce, para su colocación en el nuevo edificio de los profesionales cruceños, inaugurado con motivo del mencionado Congreso.

HOY EN LOS CINES

TV Canal 13 UNIVERSITARIA

11.45 CARTA DE AJUSTE
12.00 DIBUJOS ANIMADOS
12.15 VIDEO DISCO
12.27 FOCOS
12.42 MUSICA MEXICANA
12.54 EL CHAPULIN COLORADO
13.19 VIDEO DISCO
13.31 TELEMATCH
14.00 CIERRE DE EMISION

TARDE

18.45 CARTA DE AJUSTE
19.00 ANGEL
19.25 VIDEO DISCO
19.37 CAMINOS HACIA EL ARTE
20.02 MANUELITA SAENZ
20.30 NOTI TRECE
20.55 PECADO CAPITAL
21.45 MIERCOLES CULTURAL
23.03 CIERRE DE EMISION

TV CANAL 11

11.55 CARTA DE AJUSTE
12.02 PROGR. INFANTIL
12.37 MUSICAL
12.50 LOS HECHOS PRIMERA EMISION
13.15 VIVA EL DEPORTE
13.44 EL CHAVO DEL 8
14.10 CIERRE DE EMISION SEGUNDA EMISION
17.00 CARTA DE AJUSTE
17.06 ARTURO EL JOVEN GUERRERO
19.03 EL CHAPULIN COLORADO
19.35 DEPORTIVO 11
20.00 LOS HECHOS SEGUNDA EMISION
20.35 LA FIESTA DE ORIENTAL
20.46 TELENOVELA MANUELITA SAENZ
21.17 LOS ULTIMOS INVIERNOS
21.42 LA TRAVESURA DEL MILLON DE DOLARES
23.29 CIERRE DE EMISION

EL SINDICATO CENTRAL DE LA EMPRESA MINERA UNIFICADA S.A., ANTE EL ATENTADO CRIMINAL PERPETRADO EN EL DOMICILIO DEL SEÑOR MARIO MERCADO V.G.; HACE LLEGAR SU ADHESION Y SOLIDARIDAD AL SEÑOR PRESIDENTE DE "EMUSA" Y SU DISTINGUIDA FAMILIA, A LA VEZ QUE NOS SUMAMOS AL PEDIDO GENERAL DE LA CIUDADANIA PARA QUE EL GOBIERNO, A TRAVES DE SUS ORGANISMOS CORRESPONDIENTES, PONGA COTO A ESTA ESCALADA TERRORISTA.

LA PAZ, JUNIO 22, 1982

Firman:

ANGEL DURAN V. LOLA DE CHAVEZ MIGUEL ESCALANTE ALFREDO MORALES

Sello Sindicato Mixto de Empleados y Afines de "E.M.U.S.A."

La Paz - Bolivia

CACIPEX CAMARA DEPARTAMENTAL DE INDUSTRIAS DE ORURO Y CENTRO DE CAPACITACION EN COMERCIALIZACION INTERNACIONAL Y PROMOCION DE EXPORTACIONES

Invitan al:

CURSO DE COSTOS, PRECIOS Y COTIZACIONES INTERNACIONALES

Organizado por CACIPEX bajo el patrocinio de DICOMEX, ISAP, Proyecto RLA 47/14 del CCI (Unctad/Gatt), el Gobierno de Holanda y el coauspicio de la Cámara Departamental de Industrias.

OBJETIVOS

Dotar al participante de los elementos conceptuales y analíticos para que pueda cotizar internacionalmente sus productos, además de ilustrar la formulación de políticas de precios internacionales.

PLAN DE ESTUDIOS

TEMA I : Marco Nacional e Internacional del Comercio Exterior
TEMA II : Técnicas de Coste Empresarial y el Costeo Directo
TEMA III : El Costeo Directo para los productos de Exportación
TEMA IV : Terminologia Comercial de Cotización en la Exportación
TEMA V : Formulación de la Oferta de Exportación

REQUISITOS DE ADMISION

- Desempeñar funciones en el área de la comercialización
- Tener nivel de formación universitaria (mínimo primer curso) o experiencia equivalente.
- Ser patrocinado por la empresa donde trabaja.

CALENDARIO E INSCRIPCIONES

Del 28 de junio al 2 de julio de 1982, en el horario de 16:00 a 20.00 p.m.
Cámara Departamental de Industrias
Pasaje Guachalla,3er. piso
Casilla 217
Teléfono : 50604
ORURO-BOLIVIA

DISNEYLANDIA
(Edif. Alameda (El Prado)

Matinée en directo Mundial Fútbol BRASIL - N. ZELANDA Festival de Dibujos Animados-EL CHAVO DEL OCHO-CHAPULIN COLORADO - Las aventuras de la mujer Maravilla.

TEATRO MUNICIPAL

Función de hoy suspendida. Mañana Tanda Hs. 19 UNA CASA DE LIOS con CACHO CENDIETA y un gran elenco.

MONJE CAMPERO Tel. 323333

Matinée Hs. 15,30 Tanda Hs. 0 Noche Hs. 21,30 FURIA DE LOS NINJAS y ESPEJO DE ALEMANIA

1 DE JULIO Tel. 377099

Matinée Hs. 15,30 Tanda Hs. LOS CAMPEONES DE LA LISA (todo público) y EL MAGICO MUNDO DE WALT DISNEY

1 DE AGOSTO Tel. 323829

Matinée Hs. 15,30 Tanda Hs. 0 Noche Hs. 21,30 EL MENSAJERO DEL AMOR (mayores 18 años)

UNIVERSO Tel. 342660

Matinée Hs. 15,30 Tanda Hs. 0 Noche función suspendida AMBI (todo público) y Noticiero Alemán EL MUNDO AL INSTANTE

CALA Tel. 323535

Matinée Hs. 15,30 Tanda Hs. 0 Noche Hs. 21,20 CUATRO LATOS LOCOS (todo público) y Noticioso ESPEJO DE ALEMANIA

ESLA Tel. 353803

Matinée KARATECA PHENOMENAL Tanda y Noche NADA ARDIENTE (mayores 18 años) y EL ESPEJO DE ALEMANIA

MONUMENTAL ROBY Tel. 362135

Matinée Hs. 15,30 Tanda Hs. 21,30 Noche función suspendida EL GIGANTE BRUCE LEE (todo público) y Noticiero Alemán EL MUNDO AL INSTANTE

PARIS Tel. 329704

Matinée Hs. 15,30 Tanda Hs. 21,30 Noche función suspendida ANTOLOGIA DEL TERROR (todo público) y Noticiero Alemán EL MUNDO AL INSTANTE

MEXICO Tel. 351205

Matinée Hs. 14,30 Tanda Hs. 16,45 LOS CAZADORES DEL ARCA PERDIDA y FURIA DE TITANES

CINEMATECA BOLIVIANA Tel. 325346

Matinée Hs. 15,30 Tanda Hs. LA MAGIA y ESPEJO DE ALEMANIA

BOXY

Matinée y Tanda BARRABAS y UN HOMBRE UNA MUJER Y UN BANCO (14 años)

ESMERALDA Tel. 352454

Matinée y Tanda COMANDO EL SINDICATO y HEROES DE MESA VERDE

BUSCH

Matinée y Tanda EL LIBRO DE LA SELVA y MARTES 13 Noche LA SOBRINA (21 años)

BOLIVAR Tel. 325051

Matinée LA TAXISTA (mayores 14 años) Tanda y Noche LAS MUCHACHAS EN BUSCA DEL PLACER (mayores 21 años)

AVENIDA Tel. 325409

Matinée, Tanda y Noche SISSI LA EMPERATRIZ (todo público)

PRINCESA Tel. 353925

Matinée Hs. 15,30 LA MALDICION DEL PARAGUAS (todo público) y Noticiero ESPEJO DE ALEMANIA Tanda Hs. 18,30 Noche Hs. 21,30 MALICIA EROTICA (mayores 21 años) y Noticiero ESPEJO DE ALEMANIA

LA PAZ Tel. 325533

Matinée Hs. 15,30 Tanda Hs. 18,30 Noche Hs. 21,30 CUERNOS A LA MODA (16 años) y Noticioso ESPEJO DE ALEMANIA

MIRAFLORES Tel. 353842

Matinée Hs. 14,45 Tanda Hs. 18,30 POPEYE y LOCOS DE REMATE (todo público)

MADRID

Matinée Hs. 14,45 y Tanda Hs. 18,30 EL CARITA y MAMA SOLITA (todo público) Platea $b. 25 Mezzanine $b. 30.

SANTACRUZ

FLORIDA

Continuado Hs. 15, 17, 19 VUELO MORTAL, Noche Hs. 21,30 EL GRAN VUELO y EL GRAN RIESGO.

PARI

Vermouth Hs. 4.30, Noche Hs. 8.30 DALE MAS DURO TRINITY y ME SIGUEN LLAMANDO TRINITY.

PALACE

Continuado Hs. 3.00, 5.00 PINOCHO, Hs. 7.00, 9.00, 11.00 SIETE CUKAS.

ARENAL

Vermouth Hs. 4.30 DOS SUPERPOLICIAS FUERA DE ORDEN, Tanda Hs. 7.30 y Noche Hs. 9.30 EL AMANTE DE LADY CHATTERLEY.

CASA DE LA CULTURA

Vermouth Hs. 16.30 LOS CABALLEROS DE EL SULTAN, Sala de Prensa Hs. 20.00 RECITAL JENECHERU.

SANTA CRUZ

Vermouth Hs. 4.30, Tanda Hs. 7.30 y Noche Hs. 9.30 CONTACTO EN CHINA.

CAMBAO

Vermouth Hs. 4.30, Tanda Hs. 7.30 y Noche Hs. 9.30 CONTACTO EN CHINA.

COCHABAMBA

CAPITOL Tel. 21804

Matinée, Tanda y Noche LA GRAN PELEA.

BUSTILLO Tel. 21203

Matinée, Tanda y Noche LO QUE EL VIENTO SE LLEVO.

VICTOR Tel. 23501

Matinée LA REINA DE LA NIEVE, y PINOCHO, Tanda y Noche AMOR QUE MATA.

AVAROA Tel. 21285

Matinée, Tanda y Noche OPERACION VENGANZA.

OPERA Tel. 24695

Matinée, Tanda y Noche ASALTO AL CAMIÓN BLINDADO.

RESTAURANT WHISKERIA

- NOCHE PONCHERA -

– NOCHE DE SAN JUAN

– EGG NOG

– IRISH COFFEE

– PONCHE DE CAFE

"ATENCION DEL FONDUE DE CARNE"

Av. Del Ejército 1124 Miraflores. Reservaciones Telf... 325189.

URGENTE

COMPRO LLANTA 20.5 x 25 PARA PALA MECANICA TEL: 375065 - 375263

TIEMPO DE BUEN FUTBOL... TEMPORADA DE BUEN CINE

Director JOSEPH LOSEY

Julie Christie Alan Bates

Margaret Leighton · Michael Redgrave

Dominic Guard

TECHNICOLOR®

EL MENSAJERO

HOY cine 6 de Agosto

Mayores de 18 años

CUALQUIERA PUEDE MORIR ¡LA PESADILLA HA COMENZADO!

En las entrañas de un planeta bajo cero... algo observa, algo aguarda, esperando el momento preciso... Y ENTONCES... ¡ATACARA!

INSEMINOID

MUERTE EN EL PLANETA OLVIDADO

SIR RUN RUN SHAW presents INSEMINOID A Jupiter Film Production.

starring: ROBIN CLARKE • JENNIFER ASHLEY • STEPHANIE BEACHAM • STEVEN GRIVES • BARRY HOUGHTON ROSALIND LLOYD • VICTORIA TENNANT • TREVOR THOMAS • HEATHER WRIGHT • DAVID BAXT and JUDY GEESON as SANDY Executive Producer PETER M. SCHLESINGER. Screenplay by NICK and GLORIA MALEY. Music by JOHN SCOTT. Produced by RICHARD GORDON and DAVID SPEECHLEY. Directed by NORMAN J. WARREN.

MAÑANA CINE MONUMENTAL ROBY

IMPACTANTE ESTRENO

Ricky Schroder EL INOLVIDABLE ACTOR DE "EL CAMPEON" ~ **William Holden** EN SU ULTIMA PELICULA

Solo contra el mundo

"THE EARTHLING"

Technicolor

Mayores de 14 años

Produced by ELLIOT SCHICK

Director: PETER COLLINSON

Si le conmovió "El campeón", ésta película lo cautivará por su profundo contenido humano!

Mañana CINE PARIS

Vuelve a la pantalla la obra cumbre del Séptimo Arte

ZORBA el GRIEGO

ANTHONY QUINN ALAN BATES IRENE PAPAS

"ZORBA THE GREEK"

SUTTON

CENSURA 18 AÑOS

MAÑANA ESTRENO CINE 16 de JULIO

UN HOMBRE QUE VALE CIEN.

MAD MAX 2

GUERRERO DE LA CARRETERA

HUMUNGUS WEZ MOHAWK BIKER

DISAS

starring MEL GIBSON

a KENNEDY MILLER Production "MAD MAX 2" Produced by BYRON KENNEDY

Directed by GEORGE MILLER Written by TERRY HAYES GEORGE MILLER and BRIAN HANNANT

Filmed in PANAVISION DOLBY STEREO Distributed by Warner Bros. A Warner Communications Company

MAÑANA Estreno cine UNIVERSO

Censura 18 años

MAÑANA

Entretenido Estreno

GRAN CINE MEXICO

¡NACO, NACO... PERO LISTO, LISTO! Y UN PARRANDERO CRUDO DE PETROLEO.

¿QUIÉN GANARÁ EL AMOR DE LA PRINCESA?

EL NACO, MÁS NACO

-CRUDO DE PETROLEO-

ALFREDO ZACARIAS

pemex

Después de recibir los Santos Sacramentos y la Bendición Papal, ha dejado de existir la que en vida fue ejemplar y adorada esposa:

Señora: AIDA LUZ IBAÑEZ de FLORES AYLLON

(Q.E.P.D.)

Raúl Flores Ayllón, esposo; Antonio y Maruja Joffre, tíos; Teresa, Rolando y Mónica, hijos políticos; Ayda y Edgar Joffré, Orlando, Walter (ausente) Hugo, William, Rinaldi Jacqueline, Marlene, sobrinos; Lola, Eva, Marina y Northon, hermanos políticos y demás familia ruegan a sus amistades, personas piadosas, en forma especial a la Confederación Nacional de Gremiales de Bolivia, Sociedad Mutual Obreros de La Cruz, Federación Nacional de Orfebres y Relojeros, Federación Departamental del Comercio Minorista, Asociación Mixta de Orfebres y Relojeros, Junta de Vecinos de la zona San Sebastián, Club Deportivo Whait Star, Fraternidad los "TRUSCAS", residentes yungueños, coroiqueños y coripateños, y demás instituciones a las que perteneció se dignen asistir a la misa de cuerpo presente el día de hoy miércoles 23 de los corrientes a horas 15:30 y a la traslación de los restos mortales de la extinta al Cementerio General a horas 16:30 p.m.
El cortejo fúnebre partirá del Velatorio "PIEDAD" de Funeraria Aliaga, Salón Nº. 2. Calle Conchitas 484 (San Pedro).
Será favor que comprometerá la eterna gratitud de la familia doliente.
SERVICIOS DE POMPAS FUNEBRES ALIAGA CALLE FIGUEROA Nº. 775 Tel. 325676-364800.

En la Paz del Señor y confortada con los auxilios de la Santa Religión Católica y la Bendición Papal, ha dejado de existir la que en vida fue adorada madre y abuelita

Señora: MARIA LUZ KELLEMBERGER
Vda. de BILBAO LA VIEJA
(Q.E.P.D.)

Bertha Bilbao la Vieja de Alvizuri, Teresa Bilbao la Vieja de Parrado, Estela Bilbao la Vieja de Merlini (ausente) y Fernando Bilbao la Vieja Kellemberger, hijos; Víctor Kellemberger M. hermano; Celso Alvizuri Carranza, Hugo Parrado Ampuero, Michael Merlini, Laura P. de Bilbao la Vieja, hijos políticos; Daniel, Roberto, Guillermo Bilbao la Vieja, Esther Bilbao la Vieja vda. de Eichentopf, Mercedes Bilbao la Vieja vda. de Palenque, Ana Rosa Tornero de Bilbao la Vieja, Elena Tejada de Bilbao la Vieja, Elsa de Kellemberger, hermanos políticos; los nietos, bisnietos, tios, primos, sobrinos y demás familia ruegan a sus amistades, personas piadosas, relaciones sociales e instituciones a las que perteneció se dignen asistir a la misa de cuerpo presente el día de hoy miércoles 23 de los corrientes a horas 15:00 y a la traslación de los restos mortales de la extinta al Cementerio General a horas 15:30 p.m.
El cortejo fúnebre partirá del Velatorio "PIEDAD" de Funeraria Aliaga, calle Conchitas 484 (San Pedro).
La familia agradece con enorme gratitud su generosa concurrencia.
Servicios de Pompas Eúnebres "ALIAGA", calle Figueroa Nº. 775 Tel. 325676-364800.

Mary, José, Luis, Gerardo y Lola Carrasco Monje, hijos de la que en vida fue digna y cariñosa madre:

Señora LOLA MONJE Vda. DE CARRASCO

(Q.E.P.D.)

Invitan a sus parientes, amigos y personas piadosas a la misa que en sufragio de su alma y recordando el primer año de su sentido fallecimiento, se mandará a oficiar el día de mañana jueves 24 del presente mes a horas 11.30 en el Templo de María Auxiliadora (El Prado).
Su asistencia comprometerá la gratitud de la familia doliente.

La Paz, junio 1982

Recordando el 2do. Aniversario de su fallecimiento, la familia del que en vida fue:

Lic. JORGE MACHICAO VILLANUEVA
(Q.E.P.D.)

Invita a sus parientes, amigos y personas piadosas, se dignen asistir a la misa que recordando este aniversario de su fallecimiento, se oficiará en la Catedral Metropolitana (Plaza Murillo), el día de mañana jueves 24 del presente mes, a horas 11:30 a.m.
Su asistencia será gratamente reconocida.

La Paz, 23 de junio de 1982

La esposa e hijos del que en vida fue ejemplar padre y esposo:

Dn. JUAN BUSTILLOS ORDOÑEZ
Q. E. P. D.

ruegan a sus familiares y amistades, en forma especial a los residentes de las provincias Muñecas y Bautista Saavedra, se dignen asistir a la misa que recordando su aniversario natal se mandará a oficiar el día de mañana jueves 24 del presente mes a horas 11.a.m. en la Iglesia de San Agustín (lado Alcaldía).
Su asistencia comprometerá la gratitud de la familia doliente.

La Paz, junio de 1982

La investigación en la...

(Viene de la página 3)

derada como la metodología de mayor significación para ejercitar la capacidad de elaborar ideas, formular explicaciones de las predicciones o forjar nuevas concepciones, se da prevalencia a la clase magistral o al simple dictado, tipificados en la escuela moderna como paradigmas pseudoeducativos.

En la universidad, las tareas de investigación que realizan los estudiantes, por lo general, están bajo el control de los mismos estudiantes llamados "ayudantes"; quienes a pesar de haber vencido la materia de Técnicas de Investigación, no están en condiciones de canalizar científicamente dichas actividades, precisamente debido a la predominancia de métodos exegéticos.

Las investigaciones en las escuelas normales y universidades deben ceñirse a los siguientes pasos universalmente aceptados:

Observación de fenómenos, que comprende la observación de un área particular de fenómenos. A este respecto, concordamos con Felipe Pardinas en sentido de que fenómeno no significa exclusivamente las apariencias perceptibles de las cosas, sino una característica observable de ciertos conjuntos de personas o de cosas, que hacen de esas cosas o personas una clase especial que, por razones de utilidad y necesidad, una ciencia estudia.

Formulación de un problema, que implica la selección y determinación del problema que será objeto de estudio, luego de la observación particular del fenómeno. El descubrimiento y la tipificación del problema es una parte importante del proceso de investigación.

Hipótesis, que es una proposición enunciada para dar respuesta a un problema; por tanto, la función de la hipótesis es sugerir explicaciones a ciertos hechos y orientar la investigación de otros.

Diseño de la prueba, que está dedicado a comprobar o desaprobar la hipótesis de la investigación de modo que se evidencie si los hechos observadores guardan o no relación con la hipótesis propuesta; para el efecto, se seleccionaran técnicas apropiadas, entre las que podemos mencionar: la observación, el muestreo, el cuestionario, la entrevista, el sociodrama.

Conclusión y presentación de resultados. Una vez recogidos los datos y hechos el análisis y la interpretación de los mismos, el investigador formulará las conclusiones del trabajo realizado.

En suma, para que el proceso de investigación, ya sea de campo, bibliográfico o de laboratorio, resulte efectivo y tenga valor pedagógico, el docente y los alumnos deben precisar los objetivos de la investigación y el tema o fenómenos a investigar; asimismo, sugerir o discutir el esquema o estructura de la investigación, determinando la metodología, los instrumentos y las técnicas apropiadas; luego, revisar y discutir periódicamente el desarrollo de la investigación, y finalmente, elaborar las conclusiones de la investigación. Sólo la observancia de estas acciones sistematizadas podrá convertir a nuestras instituciones educativas en verdaderos centros o talleres de estudio e investigación.

Bolivia: la crisis...

(Viene de la página 3)

Argentina no alineada y tiene que serlo. Europa le dio las espaldas y Latinoamérica le demostró identidad y apoyo en su lucha libertaria, porque en este aspecto aún no hemos terminado. Las Malvinas no serán la última batalla, es el reiniciar de una vieja acción de independencia. Nicaragua y Salvador aspiran a realizar sus Revoluciones Nacionales y no los dejan. En Latinoamérica, como en otras partes del mundo, está teniendo más importancia la geopolítica que la ideología. Los hechos lo demuestran en Centroamérica y Argentina. Además, se han roto varios mitos y muchos esquemas: El que Argentina es Europa. "América para los Americanos", está siendo reemplazada, día a día, por "América Latina para los latinoamericanos" Si bien América Latina no existe y lo que hay son países latinoamerianos, como nunca, existe una conciencia de ir creando Latinoamérica. América es toda la región. Norteamérica está ligada por intereses al mundo occidental, capitalista y desarrollado. Sobre todo, es una subregión del centro industrializado. Latinoamérica, ligada al Tercer Mundo, es otra subregión con el Caribe de habla hispana. El Caribe de habla inglesa tendrá muchas transformaciones, parte son Commonwealth, otros son sajones y otros tienen insurgencias tercermundistas. Debemos reformular lo que son la región y las subregiones; por tanto, no está lejano el día en que se dé una Organización para Latinoamérica. Otra para el Caribe de habla inglesa Con Canadá y EE.UU., se tendrán que crear instrumentos de relación y diálogo, pero representando América Latina otro papel. Con su actitud sobre las Malvinas EE.UU. rompió el Sistema Interamericano. España debe pensar si la OTAN no le será perjudicial para sus vínculos con Iberoamérica cuando se vuelva a entrar en conflictos. El TIAR, que se hizo contra la URSS, ahora es usado parcialmente contra Inglaterra y EE.UU. la OEA, el TIAR y las Naciones Unidas deberían prever que no será dable aceptar otra isla de Ascensión con bases militares sajonas en las Malvinas contra Latinoamérica. El SELA podría tomar la iniciativa y convertirse de simple Secretaría en verdadero Sistema, con órganos propios y mecanismos ligados con la organización mundial como es CEPAL, por ejemplo. Aun perdiendo, la Argentina gana. Gran Bretaña tendrá que sostener una acción de permanente desgaste y atender a las Faulkland, como las Malvinas serán atendidas por Argentina en el futuro. Los grandes perdedores son los EE.UU., Europa e Inglaterra. Los éxitos militares de Gran Bretaña, con ayuda norteamericana, determinarán derrotas políticas occidentales en el Norte y en el Sur. La Francia socialista de Mitterand no pudo llegar a la independencia política de la Francia de De Gaulle. La URSS, en cambio, avanzó lo que la OTAN le hizo perder a los EE.UU. y mucho más. Cuba aumentó sus diálogos y comprensiones. Reagan y Haig han obtenido algo muy difícil: deteriorar simultáneamente sus relaciones internacionales en todas partes: Rusia, China, Cuba, Centroamérica, Suramérica, Europa, Africa, Asia, con un polvorín permanente en el Medio Oriente. En la zona, volvieron a revitalizarse en su concepción regional Bolívar, Sucre, San Martín, Artigas, O'Higgins, Martí, Sandino. Lastimosamente, algunos de los gobiernos que deberían ser sus seguidores, no estuvieron detrás de la idea ni del principio; se inclinaron por los máximos poderes divisores mundiales contrariando la buena aritmética del común múltiplo y de la voluntad común y mayoritaria de nuestra América, no de la ajena.

Niñito JULIO CESAR CLAURE GUTIERREZ, con motivo de que cumple su 2do. aniversario natal en fecha 23 de junio del presente año. Con este motivo ofrecen sus padres Marcos Claure S. y Máxima G. de Claure, un té piñata a sus pequeñas relaciones.

LA FAMILIA del que en vida fue

Sr. Prof. FRANKLIN GUTIERREZ AYALA

(Q. D. D. G.)

invita a sus parientes, amistades, Magisterio Urbano y Rural, personal docente de la Escuela Mariscal Santa Cruz, Escuela Bautista Saavedra y Colegio Nacional Omasuyos de Achacachi, residentes de la Peninsula de Copacabana y provincia Omasuyos, asistir a la misa que recordando el primer año de su llorado fallecimiento se mandará a oficiar el día de mañana jueves 24 del presente, a horas 9 y 45 en la Basilica Metropolitana de Nuestra Señora de La Paz (Catedral) Plaza Murillo.
Su asistencia comprometerá la gratitud de la familia doliente.
La Paz, junio de 1982

INVITACION RELIGIOSA

Elevad una oración por el eterno descanso de la que en vida fue inolvidable esposa, madre y abuelita.

Señora ELIZABETH INCHAUSTE DE PEÑARANDA

(Q.E.P.D.)

Ing. Emigdio Peñaranda M., esposo; Daisy, Carlos, Oscar, Nelson, Elizabeth y Marco Antonio, hijos; Dr. Hugo Camargo G., Beatriz Barbery de Peñaranda, Nazareth Santiváñez de Peñaranda, hijos políticos; Armando, Julio, Felicidad, Carmela, Yolanda, Hortencia y Fernando hermanos; los nietos, hermanos políticos, tios, primos, sobrinos y demás familiares, ruegan a sus amistades, especialmente a los residentes potosinos COMIBOL, EMPRESA BARTOS, SERVICIO NACIONAL DE CAMINOS, BATALLON GRAL. ROMAN 2 de INGENIERIA, asistir a la misa que recordando los nueves días de su llorado fallecimiento se celebrará el día de hoy miércoles 23 de junio a horas 18 y 30 en la Iglesia Pompeya (Miraflores).
La familia agradece de antemano por todas las atenciones de condolencia y su gentil asistencia a este acto de piedad cristiana.
La Paz, junio de 1982

¡DIOS MIO! ME HAS LLAMADO, Y A TI RETORNO

JUSTO DIEZ DE MEDINA DIAZ

Benemérito de la Patria

(Q.D.D.G.)

Emma Brinckhaus de Díez de Medina, esposa; Elsa, Elba, Carlos, Emma y Emilia Diez de Medina, B., hijos; Walter Aramayo Rivera, Franz Neyrot Guerra, Ruth Sanjinés S., César Morató Quiroga, y Teodosia Imaña - Castro, hijos políticos; los hermanos, nietos, bisnietos y demás familia, ruegan a sus amigos, Colegio de Abogados y demás instituciones a las que perteneció, asistan a la misa de cuerpo presente, el día de hoy, miércoles 23, a horas 15, y a la traslación de los restos mortales del extinto, al Cementerio General, a Hs. 16.
El cortejo fúnebre partirá de la casa Nº. 1376 de la calle Rosendo Villalobos, Miraflores.
La asistencia a este acto de piedad comprometerá la gratitud de la familia.

La Paz, 23 de junio, 1982

En la paz del Señor ha dejado de existir la que en vida fue ejemplar y abnegada madre,

Sra. BLANCA LUIZAGA HERRERA

Q. E. P. D.

Sandra Antonia Luizaga, hija; Sara H. v. de Luizaga, madre; Josefina, Sara, Belinda, hermanas; Alfredo Salazar, René Sánchez, Antonio Humérez, hermanos políticos; los tios, primos, sobrinos y demás familiares ruegan a sus amistades, en forma especial al personal del Banco Agrícola de Bolivia, se dignen asistir a la traslación de los restos mortales de la extinta a la localidad de Licoma el día de hoy miércoles, a Hs. 11 a.m.
El cortejo fúnebre partirá de la calle Barbados casi esq. Haiti (Miraflores).
Favor que comprometerá la eterna gratitud de la familia doliente.
FUNERARIA A. VALDIVIA. OF. FIGUEROA (FRENTE AL PASAJE DE LAS FLORES) Tels. 353630 - 372015

Yolanda Aramayo Vda. de Trujillo, esposa, Galo, Roger y Lupe Yolanda, hijos; y demás familiares, del que en vida fuera leal amigo, DIGNO PROFESIONAL y GRAN DEPORTISTA:

Sr. SEVERINO TRUJILLO LOZA

(EL VERDUGO)

invitan a la Dirección Gral. del Registro Civil, Oficiales del Registro Civil de Bolivia, Fundadores del Circulo de Periodistas Deportivos, Mutual de ex-jugadores del Club The Strongest, Asoc. Departamental de Box y Lucha Libre, Asoc. Nal. de Fútbol, Asoc. Nal. de la Prensa, Sindicato de Artistas, Sindicato de Taxistas 1º. de Mayo, Sindicatos de Choferes 16 de Noviembre, San Cristóbal, Eduardo Abaroa, Ville Victoria, Litoral, Clubes, Ayacucho, Alianza, Ingavi, Fábricas Said, Soligno, Estatex, Vidrios, Circulo Peruano, Cervecería Boliviana Nacional, Militancia del M.N.R. y demás instituciones a las que en vida perteneció, recordando los 3 meses de su angustiosa ida, se mandará oficiar el día de hoy miércoles 23 del presente mes de junio de 1982, Hrs. 18 y 45 p.m. en el Templo de San Agustín (Lado Alcaldía).
Agradecen vuestra preciada concurrencia.

La Paz, junio 1982

Victima de un fatal accidente ha dejado de existir el que en vida fue ejemplar esposo y abnegado padre:

Sr. JOSE SALAZAR JIMENEZ

(Benemérito de la Patria)

Q. E. P. D.

EmiliañaFlores de Salazar,esposa; Nelly Luz, Ana Rosa, Yolanda, Jorge, Eliana Salazar Flores, hijos; Ricardo, Juan, Rosa, hermanos; Martha vda. de Barrionuevo, hermana política; los tios, primos, sobrinos y demás familiares ruegan a sus amistades en forma especial a los Residentes Viacheños en la Ciudad de La Paz, Beneméritos de la Patria, Devotos de la Santísima Virgen del Rosario, Jubilados Ferroviarios, Sindicato de Transportes al Altiplano, y demás instituciones a las que perteneció se dignen asistir a la misa de cuerpo presente a Hs. 15 y a la traslación de los restos mortales del extinto al Cementerio de Viacha el dia de mañana jueves a Hs. 16.
El cortejo fúnebre partirá de la Calle Av. Pando esq. Ingavi (Viacha).
Será favor que comprometerá la eterna gratitud de la familia doliente.
FUNERARIA A. VALDIVIA. OF. FIGUEROA (FRENTE AL PASAJE DE LAS FLORES) Tels. 353630-372015.

FUNERARIA SANTANDER
Av. Armentia 513- Fono 323663 Salón Velatorio Fono 323656

En la paz del Señor y confortada con los auxilios de la Santa Religión Católica, ha dejado de existir la que en vida fue abnegada y sacrificada madre

Dña. ELENA CAJIAS RODRIGUEZ v.de ARZABE

Q. E. P. D.

Aida Salgado C. de Céspedes (ausente), Julio Herrera Cajias, Alfonso Portugal Cajias, hijos; Ubaldina Cajias R., hermana; Gonzalo Céspedes Mejía, Emma Quiroga de Portugal, Cristina Sequeiros de Herrera, hijos políticos; nietos, bisnietos y demás familia, ruegan a sus amistades y en especial a los residentes de Chulumani, vecinos del Gran Poder, se dignen asistir a la misa de cuerpo presente el dia de hoy miércoles 23, a hs. 15 p.m. y la posterior traslación de sus restos mortales al Cementerio General, a hs. 16 p.m. (cuatro de la tarde).
El cortejo fúnebre partirá de la calle Rigoberto Paredes Nº. 1381 (San Pedro).
Favor que agradecerá la familia doliente.
Funeraria A. Valdivia, Of. Figueroa (frente al Pasaje de las Flores) Telfs. 353630 - 372015.

AVISOS ECONOMICOS DE PRESENCIA

HISTORIETAS

DRAMAS CLASIFICADOS

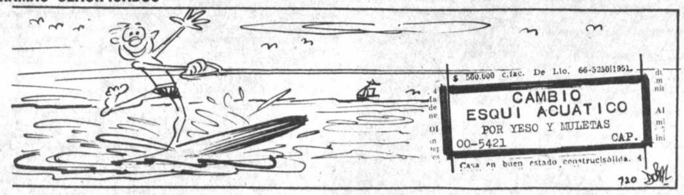

DANIEL EL TRAVIESO

-- El está en la edad difícil...Lo suficientemente crecido para que su cabeza esté tropezando con el picaporte de la puerta.

Solución a SOPA de LETRAS

V	U	T	S	O	P	R	S	T
M	O	P	R	A	S	E	A	T
G	L	L	O	P	D	N	I	L
D	E	U	V	E	M	A	C	S
U	W	X	C	O	R	U	V	I
T	S	R	O	D	E	L	M	M
T	E	N	E	O	R	T	I	C
M	O	P	R	S	T	O	P	A
J	E	D	E	C	A	I	F	G

SOPA de LETRAS

M	O	P	H	G	E	D	B	L
U	A	B	I	E	D	A	O	R
Ñ	S	C	D	I	W	L	R	S
O	E	G	M	O	L	I	G	H
Z	T	U	O	I	R	H	T	U
O	N	M	F	E	L	M	O	T
P	A	I	C	E	J	L	M	O
L	R	Z	E	R	I	M	A	R
M	O	D	I	B	B	S	T	N

OCHO tenistas

Se leen de izquierda a derecha, de derecha a izquierda, de arriba abajo, de abajo arriba y en diagonal, al derecho o al revés. Trazando una linea alrededor de cada palabra, procure localizarlas todas, teniendo en cuenta que una misma letra puede formar parte de dos o más nombres por cruzarse éstos.

MARIA DE ORO

FRONTERAS DE LA CIENCIA — La fusión nuclear

LOS PICAPIEDRAS

DICK TRACY

AGATA

LA ATAJADA

AVISOS ECONOMICOS

PRESENCIA

Agencias Departamentales

La publicidad y avisos económicos, se reciben en las siguientes direcciones:

COCHABAMBA.- Calle Ecuador E-387. Teléf.: 26914.
COBIJA.- Cobija.
LA PAZ.- Mariscal Sta. Cruz. Ed. Esperanza.
ORURO.- Avenida 6 de Octubre. Edif. Club Oruro, 3er. piso. Teléf. 51725.
POTOSI.- Calle Padilla N° 20. Teléf. 2622.
SUCRE.- Calle Estudiantes N° 50. Teléf. 2116.
SANTA CRUZ.- Calle Beni N° 84. Teléf. 48866.
TRINIDAD.- Trinidad. Teléf. 963.
TARIJA.- Calle Bolivar 248. Teléf. 2125.

En La Paz, los avisos económicos para los dias domingo y lunes, se reciben hasta horas 12 del dia anterior.
Como un servicio a la comunidad, nuestra tarifa en avisos económicos es de: $b. 2.00.- (DOS PESOS), la palabra.

Nueva historia económica de Bolivia, de Luis Peñaloza Cordero ningún autor brinda obra más completa sobre tema tan vasto como es la Economía. Peñaloza nos ofrece en 9 volúmenes, su valiosa investigación de la cual entregamos al público los dos primeros

LA ECONOMIA EN LA PREHISTORIA

Un estudio desde los tiempos precolombinos pasando por los imperios kolla e inca.

La Economía en la Colonia Un estudio sobre las ventajas y desventajas que recogimos de la colonia.

LOS AMIGOS DEL LIBRO

Cochabamba, Casilla N°. 450
La Paz, calle Mercado N°. 1315

Profesores Academias

INSCRIPCIONES para cursos profesionales a nivel de "TECNICO" "MEDIO" en Topografía, dibujo técnico, mecánica automotriz, chofer profesional, carpintería Cortador sastre y otros cursos. Lara 534 entre Boquerón Rodríguez (San Pedro) (22-23/158197)

Departamentos Habitaciones

ALOJAMIENTO ATLANTIC habitaciones, individuales a precios económicos. Delegaciones precios convencionales. Av. Armentia 521, teléfono 323342, a pocos pasos de la Terminal de Buses. (15-29/158026).

OFREZCO EN ANTICRETICO Departamento con tres dormitorios y teléfono zona ciudadela ferroviaria Ref. Murillo 876 (22-23/158254)

Propiedades Terrenos

POR MOTIVO DE VIAJE VENDO un terreno en Bella Vista Referencias teléfono 359248 (22-25/158260)

Casas

VENDO casa Tacagua, calle Manuel Jofré-Rio Loa 1574 teléfonos 357566-368544, parada Micro "Y" Preguntar a señorita Susana, Kiosko (19-25/158184)

VENDO CASA céntrica teléfono 372958 construimos casas viviendas con cuota inicial Ref. 372958 vendemos terrenos, Achocalla y Alto teléfono 372958 (23-/158281)

OPORTUNIDAD vendo casa cómoda lindo barrio Ref. L-30 San Miguel (23-27/158279)

EN VENTA O alquiler casa residencial con muebles, zona Sopocachi. Ref: Teléfono 784931 hrs. 14:00 adelante (17-23/158049)

Tiendas Kioscos

ALQUILO TIENDA y trastienda con pequeño depósito en avenida Montes 511, teléfono 359195. También se compra escopeta doble caño calibre 12, 16, nueva o usada. (22-25/158268)

ALQUILER una tienda en Villamil de Rada final parada micro "W" Ref. Tumusla 616 (23-24/158278)

Revistas Libros

PARA MEDICOS técnica quirúrgica de Marión, Pediatra de Nelson-venta en; LIBRERIA GALEB Av. Mariscal Santa Cruz 962 (22-23/158257)

Préstamos Dinero

PRESTAMOS DINERO 20.000 hasta 300.000 igualmente dólares, hipotecarios, sobre casas, titulos en orden, sobre joyas desde 5.000, asimismo necesitamos capitalistas no pagan comisión, solvencia, reserva, o Comercio 1036 oficina 3 teléfono 354793 (22-24/158273)

Ropas

COMPRO ROPA TELEVISORES 3 en 1 muebles, bicicletas, discos máquinas de coser-tejer, escribir etc. teléfono 362774 y 355591 (22-26/158262)

ROPA LAVADA económico Alianza 679 teléfono 374384 (11-1-Jul/158270)

Técnicos

TV REPARAMOS televisores color, blanco y negro, Sony, Toshiba, Sanyo, Zenith, 3 en 1, cuadrofónico, componentes cambio ciclajes puntualidad y garantía. Teléfono 367368 (23-26/158280)

ELECTRICISTA a domicilio teléfono 354075 (23-24/158276)

REFRIGERACION reparamos refrigeradores, freezers, heladeras, cargamos gas a domicilio teléfono 361692 (22-25/158272)

MAESTRO PINTOR albañil, teléfono 362307 (19-27/158038)

MECANOGRAFO repara máquinas de escribir, coser, a domicilio. Ref: Teléfono 811354. (20-26/158196).

PLOMEROS instalaciones, reparaciones, arreglo calefones, artefactos sanitarios garantizados teléfono 340488 (21-23/158253)

REPARAMOS TELEVISORES color, blanco negro, betamax, componentes, tres en uno, cuadrofónicos, amplificadores garantía, servicio a domicilio. teléfono 311031. (22-23/158267)

PLOMERO (experto) instalaciones, reparaciones sanitarias, calefones, electrométicos, limpieza en general. teléfono 325563-341489 (22-25/158271)

TECNICOS reparamos, cocinas, calefones, lavarropas, refrigeradores, embobinadas motores en general teléfono 361692 (22-25/158272)

CEPILLAMOS pisos plastificamos teléfono 329030 (21-30/158252)

PLOMERO instalaciones sanitarias, teléfono 370844. (20-25/158195).

PLOMEROS reparaciones, arreglo calefones limpieza, conductos sanitarios y artefactos en general garantizados teléfono 356269 (21-23/158253)

PLOMEROS realizamos instalaciones sanitarias, reparamos calefones, limpiamos conductos llame al 361692 (22-25/158272)

Tocadiscos TV-Radios

COMPRAMOS TELEVISORES grabadoras funcionando, en mal estado, cualquier marca, recogemos a domicilio. Fono 311031. (22-24/158266)

TELEVISORES 3 en 1 **COMPONENTES** en cualquier estado teléfono 362774 (22-26/158262)

TELEVISORES reparo a domicilio teléfono 341860 (28-25/Junio/156992)

COMPRAMOS TELEVISORES 3 en 1 radios grabadoras, recogemos a domicilio Ref. teléfono 355591 (22-26/188262)

COMPRO TELEVISORES a COLOR a medio uso en mal estado 3 en 1 en cualquier estado toda marca. Recojo a domicilio Ref. fono 379639 (22-26/158262)

Orquestas

ORQUESTA YUNGUEÑITA con servicio de motor de luz eléctrica. Teléfono 812193 (21-30/158199)

DISCOTECA MOVIL sistema ilimitado de luces y sonido teléfono 310190 (21-25/158200)

ORQUESTA FICO MARIACA, teléfono 364041. (15-7 Julio/157691).

COSMOS conjunto orquestal, teléfono 364374 (23-10-Julio/156227)

CARLOS ZURITA ORGANISTA, teléfono 811067. (15-15 Julio/158016).

LOS DIPLOMATICOS Orquesta, teléfono 363088 (16-25/158040)

ofertas especiales

PRIVILEGIO INDUSTRIAL Ofrezco venta - explotación invento "DETONADORES NO ELECTRICOS INICIADOS POR ENERGIA EXPLOSIVA" B-3731 Hércules Incorporated. Dirigirse casilla 853. (22-24/158261)

PRIVILEGIO INDUSTRIAL Ofrezco venta - explotación invento "PROCEDIMIENTO PARA OBTENCION DE ACIDOS CARBOXILICOS - ALIFATICOS" B-3724 Ciba-Geigy. Dirigirse casilla 853 (22-24/158261)

PRIVILEGIO INDUSTRIAL Ofrezco venta-explotación invento "PROCEDIMIENTO PARA TRATAMIENTO DE MATERIAL QUE CONTIENE AZUFRE" B- 3728 Nichols Engineering. Dirigirse casilla 853. (22-24/158261)

MOLINO PARA CAFE Y CEREALES vendo teléfono 323263 (Mañanas) 22-25(158264)

Teléfonos

TELEFONO alquiler, anticretico venta tenemos varias zonas 370503 (22-23/168258)

TELEFONO compro ocasión pago al contado 367754 (22-23/158258)

TELEFONOS NECESITO alquiler, anticrético venta cualquier zona 370503 (22-23/158258)

TELEFONOS VENDEMOS, alquilamos, anticrético, cualquier zona instalación inmediata edificio Cosmos "Cuarta Sociedad" (27-26-Junio/157503).

COMPRO TELEFONO pago contado 379661 (27-26-Junio/157503).

Varios

SE COMPRA Chatarra de Bronce, cobre, Aluminio, Zinc. Plomo en cantidades de 20 Kgs. llamar a los teléfonos 355181 y 366048 Lunes a Viernes en Hrs. de oficina (22-6-Julio/158269)

INDUSTRIAS MAQUINAS

VENDO URGENTE dos máquinas industrial recta, flamantes sin uso, marca Consen 110- 220 teléfono 323884 Ecuador Aspiazu N°. 2067 (23-27/158275)

VENDO molino y mezcladora de cacao, teléfono 311622 (23-27/158274)

VENDO DE OCASION Máquina de tejer semi industrial, teléfono 330753. (16-23/158043)

OFICINAS

SE ALQUILA BUFETE excelente ubicación, edificio Arco Iris. Informes teléfono 355334. (19-25/158036).

TRAMITES

ABOGADO tramita libretas militares transferencias, Sagarnaga 161 2do. patio altos teléfono 374683 (22-25/158256)

Instrumentos Musicales

GUITARRA clase 361378 (22-26/158259)

Joyas

COMPRO joyas y oro, pago al mejor, pase y consulte sin compromiso Av. América y Pando 279 (23-30/158277)

COCHABAMBA

EN COCHABAMBA SE ALQUILA dos **DEPARTAMENTOS** con preferencia a EMPRESAS ideal para OFICINAS O RESTAURANT Ref. calle Mayor Rocha N° 0-122 esquina Ayacucho Referencias teléfono COCHABAMBA 47605 (10-20/157653)

EN COCHABA[...] vendo casa pequeña [...] celente ubicación [...] residencia Cala [...] más pulpería, Ref. [...] léfono 47443 [...] 25/152596)

SANTA CR[UZ]

SANTA CRUZ Lote [...] sobre avenida [...] cerca feria Barrio [...] 568 M2. 13 de fren[te] [...] léfono 30437 Santa [...] (21-24/151233)

SANTA CRUZ exc[...] inversión 50 hec[...] rústicas Santa [...] sector loteado [...] 1.650.000.- acepto [...] muta movilidad [...] neta C.S.G. casill[a] [...] Dr. Jordán te[...] 29363 Santa Cru[z] [...] 28/151235)

EN SANTA CRU[Z] VENDE casa cén[trica] [...] cuadra y media de [...] principal con 500 [...] Referencias te[...] 24378 horas de ofic[ina] [...] 23/151230)

SANTA CRUZ [...] frial flamante In[...] gentina camara pl[...] de hueso, moled[...] carne, balanzas, [...] instalado a 3 cuad[ras] [...] la plaza princip[al] [...] léfono 47869 [...] 26/151234)

EN SANTA CRU[Z] en lote de 600 mt[...] Urbari), cambio c[...] en zona céntrica [...] nillo Ref. teléfono [...] 374227, en Santa Cr[uz] [...] 25826 (22-30/15825[...])

TARIJ[A]

TARIJA VENDO [...] muto máquinas [...] tocopiadoras y re[...] Canon, mayores [...] cias, llamar teléf[ono] [...] Tarija (23-29/0914[...])

ORURO

ORURO de ocas[ión] [...] venta proyector [...] 35 mm. profesion[al] [...] tátil cambio por [...] quier tipo de mov[...] motoneta, d[...] Corneta Mamani [...] Galvarro, núme[ro] [...] Barrio Catavi [...] 25/133313)

Angola recha[za] propuesta para [...] de las tropas c[ubanas]

LISBOA, 22 (AP). [...] bierno angoleño re[...] enérgicamente una p[...] sudafricana de que [...] cubanas destacadas e[...] torio se retiren como p[...] acuerdo gradual pa[...] dependencia del Áfric[a] [...] dental o Namibia.

En un comenta[rio] [...] mitido por la agencia [...] ANGOP, Luanda acu[...] bierno de Pretoria de [...] tácticas dilatorias [...] demanda de retirad[a] [...] cubanos.

Sudáfrica admi[...] territorio del África [...] dental a pesar de los [...] llamamientos de las [...] Unidas para que le c[...] independencia.

Se calcula que de [...] 20.000 soldados cuba[nos] [...] emplazados en Angola.

Esas fuerzas, [...] comentario, "están en [...] petición del gobierno [...] para cooperar en la d[...] la integridad terri[torial] [...] país... Continuamente [...] da y atacada por [...] fricanos racistas (y [...] cenarios y títeres" [...]

EL SINDICATO MIXTO DE TRABAJADORES DE LA CORPORACION DE DESARROLLO DE ORURO

VOTO RESOLUTIVO

Considerando:

Que, la Empresa Nacional de Fundiciones (ENAF), la Corporación Minera de Bolivia (COMIBOL), Aduana Nacional de Bolivia y el Tesoro General de la Nación, vienen dilatando sistemáticamente el pago de regalías devengadas en favor de la Corporación Regional de Desarrollo de Oruro, aduciendo como justificativo la depresión económica que vive el país.

La actitud de los referidos agentes de retención implica la paralización y postergación indefinida de muchos proyectos y obras que encara CORDEOR en beneficio del departamento de Oruro, con la consiguiente cesantía de trabajadores que prestan sus servicios en la institución.

Que, las obligaciones en mora contraídas por los organismos citados, si se tiene en cuenta en términos monetarios actuales, ha perdido su valor intrínseco en una proporción del 75 por ciento, habiéndose reducido a su mínima expresión perdiendo su equivalencia para la adquisición de maquinaria y equipo, materiales de construcción, herramientas y otros insumos para proseguir la materialización de las obras; por tanto

Resuelve:

Primero.- Exigir a la Empresa Nacional de Fundiciones (ENAF), Corporación Minera de Bolivia (COMIBOL), Aduana Nacional de Bolivia y al Tesoro General de la Nación, el pago de todas las regalías devengadas hasta el 31 de diciembre de 1981, así como la participación del 1 por ciento sobre la comercialización de metales estañíferos y otros, y el 1 por ciento del impuesto sobre importaciones debiendo practicarse las liquidaciones respectivas en el tiempo más breve posible, y depositar sus importes en la cuenta bancaria de CORDEOR.

Segundo.- En caso de no darse cumplimiento al artículo anterior, el sindicato se reserva el derecho de asumir las medidas que el caso aconseje, responsabilizando a dichos agentes de retención los perjuicios que posteriormente se ocasionará al pueblo de Oruro.

Tercero.- Para los efectos consiguientes, se comunica a la Central Obrera Boliviana, Central Obrera Departamental, Comités de Oruro y demás filiales de las corporaciones regionales del país.

Es dado en la ciudad de Oruro a los diez y ocho días del mes de junio de mil novecientos ochenta y dos.

Sindicato Mixto Trabajadores CORDEOR

c. René Chacón G. Strio. General
c. Alejandro Terceros M. Strio. Hacienda
c. Ramiro Alfaro A. Strio. Conflictos
c. Victor Salazar S. Strio. Conflictos
c. Simona Calderón D. Stria. Actas
c. Rafael Cejas P. Strio. Bienestar Soc.
c. Gonzalo Velásquez V. Strio. Cultura-Deport.
c. Pedro Salinas R. Vocal
c. Rodolfo Martinez N. Vocal
c. Marcial Rocha B. Strio. Relaciones
c. Hugo Bohorquez Strio. Vinc. Sindical
c. René Loredo Strio. Conflictos
c. Ezequiel Loredo Strio. Conflictos
c. Ramiro Rivera L. Strio. Prensa y Prop.
c. Vilma Sapiencia B. Stria. Vinc. Femenina
c. Jorge Selaya [...] Strio. Cultura-De[...]
c. Macario Flore[s] Vocal
c. Juan Medina [...] Represent. ante la [...]
c. Wilfredo Ménde[z] [...] Represent. ante la C[...]

Unánime demanda de que el gobierno sea devuelto a civiles en Argentina

...NOS AIRES, 22 (AP)– Con virtual unanimidad, di... políticos, sindicalistas y empresariales reclamaban ...n del régimen militar, sumido en una profunda crisis ...rovocado hondas divergencias entre los tres servicios

...xpresión más patente de la delicada situación ha sido ...tad para designar nuevo Presidente según los cánones ...or el propio régimen para hacerlo, es decir, a través de ...Militar, su organismo supremo, y por unanimidad de ...mbros.

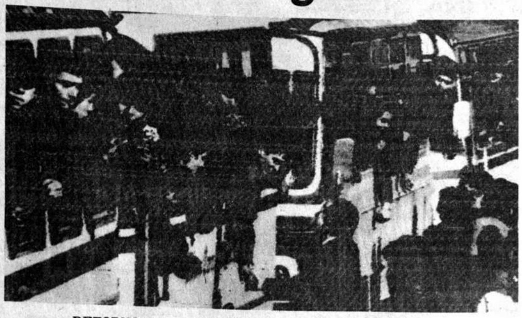

RETORNO.- Buenos Aires.- Soldados argentinos liberados por los británicos luego de los enfrentamientos en las Malvinas retornan a sus hogares. Desde las ventanas de los vehículos que los transportan tratan de identificar a sus familiares (Radiofoto AP).

...reclamo de que el ...instaurado en 1976 de... Poder a los civiles se ...ido al propio seno de ...s Armadas, Tanto la ...érea como la Marina ...para que se em... cuanto antes, una etapa ...ación con los sectores ...sindicales y em... que culmine con la ...alización de la ... El Ejército, más ...sta idea, finalmente ...metió a aceptarla, ...consiguió superar la

...amiento colectivo ...interna militar, que ...hondo impacto de la ...ilitar experimentada ...to por recuperar el ...o de las Malvinas, ...ado anoche en un ...do emitido por el ...frente político civil, ...Multipartidaria" en el ...resó que "la nación ...udada y absorta al ...que se brinda desde ...del Poder... el pue... todo por la causa ...oberanía, interpreta ...la desconsideración ...el surgimiento de ...ias menores. La ...pone una conducta: ...con los intereses ...s y volver ur... a la Constitución ...odo desvío a estas ...oda deformación de ...ción nacional, sólo ...a profundizar esta ...r al país a nuevos y ... doloroso desen...

...ontín, presidente de ...rica Radical (UCR), ...a fuerza política–, ...en el peronismo – la ...ante–, forma parte ...pardiaria", expresó ...qui hace falta un ...de restauración ...y un plan político ...be desembocar ine... en comicios ...Además se debe ...etralmente el plan

...peronista Antonio ...declaraciones a la ...resó que "... A mí no ...la persona ni la

figura del próximo Presidente. Lo que sí exijo es que esto termine cuanto antes".

Rogelio Frigerio, figura del Movimiento de Integración y Desarrollo (MID) único partido que mostró franca reticencia ante la decisión gubernamental de ocupar las islas Malvinas, el 2 de abril, afirmó que "... El nuevo Presidente tiene que ser un hombre cuya personalidad indique que quienes detentan el Poder han asumido su responsabilidad por los graves acontecimientos que ha sufrido el país antes y después del 2 de abril, que revele que han tomado conciencia de la extremada gravedad de la crisis nacional y de la imposibilidad de seguir eludiendo los cambios de fondo con meros cambios de hombres o con políticas escapista".

Oscar Alende, Jefe del Partido Intransigente, de tendencia izquierdista, opinó que "rápida y urgentemente hay que volver a la Constitución Nacional y a los mecanismos que ella establece para designar un Presidente. Si se tuviese que optar por un gobierno de transición, este gobierno debiera surgir de un pronunciamiento popular por los métodos de emergencia que existen".

Saul Ubaldini, secretario de la Confederación General del Trabajo (CGT) sostuvo que "... En el más breve lapso posible se debe volver a la democracia, que, como su nombre lo indica, es el gobierno de y para el pueblo".

Francisco Manrique, líder del Partido Federal, de centro-derecha, afirmó que "... Hoy quiero que las Fuerzas Armadas hagan planes para no querer quedarse; aquí hay que hacer planes correctos para querer irse".

Horacio Gutiérrez, presidente de la Sociedad Rural Argentina, declaró que habida cuenta de la promesa militar de que haya normalización constitucional en marzo de 1984, "... las Fuerzas Armadas deberán poner orden en el país como para que el futuro gobierno constitucional tenga la más amplia capacidad de maniobra posible".

Grupo Andino apoyará a Argentina en su decisión de comerciar con Latinoamérica

LIMA, 22 (EFE).- El Pacto Andino, en uno de los más trascendentales gestos de solidaridad de sus 13 años de historia, se dispone a respaldar la decisión argentina de reorientar su comercio hacia Latinoamérica, en detrimento de la "Comunidad Económica Europea" (CEE).

El apoyo solidario del Pacto hacia la Argentina, en los difíciles momentos que atraviesa este país, se manifestará los próximos días 24 y 25 en Buenos Aires, con la reunión de la Comisión Mixta Andino-Argentina.

La Comisión del Acuerdo de Cartagena -integrada por los plenipotenciarios de BOLIVIA, Colombia, Ecuador, Perú y Venezuela- celebrará en Buenos Aires la primera reunión fuera del territorio andino en su historia.

Los tres miembros de la Junta del Acuerdo de Cartagena, máximo organismo técnico, también estarán presentes en la reunión, que se considera uno de los ejemplos de integración más importantes de los últimos tiempos.

El Pacto Andino y Argentina decidieron fortalecer sus relaciones, después de que la "CEE" impuso sanciones económicas al país del Plata, a causa del conflicto de las Malvinas.

Posteriormente, el alineamiento de Estados Unidos con Gran Bretaña, en el mencionado conflicto, decidió a Argentina a reorientar su comercio, en el sentido de privilegiar a Latinoamérica y que ésta sustituya a sus tradicionales socios comerciales europeos.

Altas fuentes del Pacto Andino dijeron a la agencia "EFE" que España también se verá beneficiada por la decisión argentina de dar la espalda a los países de la "CEE".

El 33 por ciento de las exportaciones argentinas tienen como destinataria a la "CEE", siendo los Países Bajos, Italia y Alemania Occidental sus principales compradores.

En relación con Latinoamérica, el monto global es del 25,76 por ciento, y es Brasil, con el 11,3 por ciento, el más importante comprador de productos argentinos.

Los países andinos representan solamente un 5,4 por ciento del total, pese a que su intercambio comercial global supera actualmente los 20.000 millones de dólares.

El Pacto Andino está convencido de que la decisión argentina, de reorientar su comercio hacia Latinoamérica, es no solamente circunstancial, sino que tiene objetivos a largo plazo.

"Libertad vigilada" a 117 detenidos en la Argentina

BUENOS AIRES, 22 (AP) - El gobierno militar concedió hoy "libertad vigilada" a 117 detenidos por cuestiones políticas — entre ellos un ex ministro, un dirigente sindical y un ex gobernador—, y suspendió el arresto a otros 128 que permanecían arrestados por iguales causas.

El régimen de libertad vigilada significa que el detenido periódicamente debe presentarse ante las autoridades policiales o militares, mientras que los que quedan fuera de arresto a disposición del Poder Ejecutivo en muchos casos pueden ser mantenidos detenidos por la Policía y trasladados a juzgados civiles.

Se informó que entre los que pasan del régimen de arresto domiciliario al de libertad vigilada, figura el ex ministro de Educación del último gobierno peronista Jorge Taiana, el dirigente sindical de los telefónicos Julio Guillán y el ex gobernador de la provincia de Santa Cruz Jorge Cepernic.

Una persona, Florencio Prudencio Velázquez, cuyos otros datos no se consignan, fue expulsada del país.

Quedan ahora, según el gobierno, cerca de medio millar de detenidos por cuestiones políticas que no han sido sometidos a proceso.

La decisión de liberar a estos detenidos había sido tomada con motivo de la visita que el papa Juan Pablo II efectuó a Argentina el 11 y 12 de junio pero no se había puesto en práctica.

La demora en concretar la liberación de los detenidos había originado protestas de la Asamblea Permanente por los Derechos Humanos, que aparentemente motivaron la aceleración de las medidas.

Buque Canberra será reacondicionado nuevamente como crucero de placer

A BORDO DEL CANBERRA, PUERTO ARGENTINO, (L.R.).- Cuando el Canberra retorne a Southampton, Inglaterra, al fin de la ardua campaña británica de las Malvinas, habrá recorrido 31.000 millas, según su tripulación.

El requisado buque de pasajeros de 45.000 toneladas será reacondicionado y podrá estar listo nuevamente para cruceros de placer a mediados de agosto, dijo su capitán de la línea marítima Pando O, Dennis Scott-Masson.

Ya se ha planeado recordar el papel del Canberra en el conflicto.

El capitán Scott-Masson, un oficial de la reserva naval, de 52 años, espera rebautizar uno de los bares del Canberra con el nombre de San Carlos, Bahia de la Isla Soledad donde fuerzas británicas desembarcaron el 21 de mayo.

En el espera instalar la bandera azul que el Canberra ondeó durante la batalla de ese día, cuando el crucero sobrevivió a 10 ataques de aviones de combate Mirage y Skyhawk argentinos.

"Luego de su reacondicionamiento espero que el bargo será instaiado, probablemente mejor que un crucero de línea, "dijo el capitán.

"Estructuralmente no ha sufrido daño en ninguna parte. se comportó soberbiamente a tuvimos una simple rotura mecánica.

"Hubo momentos confieso, cuando que me pregunté si el Canberra era un buen lugar para estar, "dijo el veterano capitán. "Pero fue un gran privilegio estar al mando, y no tengo palabras para hablar de la tripulación."

En las seis semanas posteriores a su partida de Southmaptun el 9 de abril, hasta el desembarco del 21 de mayo, el primer blanco de la guerra no eran el buque insignia Hermes o el otro portaviones, el Invincible, sino el Canberra."

Su sola pérdida con 2.500 comandos y paracaidistas que trasladaba, habría inevitablemente forzado a los británicos a posponer o cancelar sus planes de batalla.

Ningún barco estuvo más identificado, fase por fase, con el conflicto de 10 semanas de duración.

El Canberra fue el primer gran barco en entrar al puerto de la capital de las Malvinas luego que cayó ante las tropas británicas.

Transportó parte de los primeros prisioneros en ser retornados a Argentina. Algunos de ellos bajaron por la planchada en puerto Madryn con folletos de cruceros de la línea Pando.

El Canberra también tenía lo que la marina llamó medios hospitalarios. Médicos y enfermeras de a bordo atendieron a docenas de británicos y argentinos heridos.

COMUNICADO

EXTENSION DE TITULOS EN PROVISION NACIONAL

...nte la denuncia de profesionales egresados ...versidades extranjeras, en sentido de que ...tuviera obstaculizando el trámite de re...ción y extensión de títulos en provisión ...al, registrada en la edición del día de hoy ...matutino "El Diario", el Comité Ejecutivo ...Universidad Boliviana hace conocer a la ...pública que dicha reclamación carece de ...dad, en razón a que todos los servicios de ...tución están en pleno funcionamiento.

...n cuanto a la elaboración de papel sellado, ...es y otros derechos, es de dominio público ...CEUB no ha realizado ninguna elevación.

La Paz, junio 22 de 1982

SECRETARIA GENERAL CEUB

(Sello): Universidad Boliviana- Comité ...tivo-CEUB- La Paz-Bolivia.

SOLICITADA M.I.R.

A LA COMUNIDAD UNIVERSITARIA Y AL PUEBLO BOLIVIANO

Los miembros integrantes del frente de masas universitario del Movimiento de la Izquierda Revolucionaria (M.I.R.), luego de la realización de cuatro ampliados consecutivos y la infructuosa necesidad de entablar un proceso de discusión interna para una clarificación político-ideológica que nos permita un real avance en ese sentido, y habiendo sido frenado este proceso mediante maniobras implementadas directamente por la dirección nacional, nos vemos obligados a hacer pública nuestra posición revolucionaria y consecuente con las bases miristas y fuerzistas de la U.M.S.A. y el pueblo boliviano para demostrar conscientemente que nuestra lucha dentro de la universidad es consecuencia directa de nuestra formación teórica y práctica en nuestro diario accionar revolucionario por una universidad científica, popular y antiimperialista.

Por todo lo expresado anteriormente, resolvemos:

1.- Apoyar moral y materialmente las decisiones tomadas por las regionales del Beni, Santa Cruz y la Brigada Sindical de la misma, que expresan el sentir de las bases miristas en su conjunto, y asimismo reiteramos nuestro apoyo para la conformación de una comisión de coordinación nacional para que en el plazo más breve convoque a ampliados departamentales y nacionales para la elección de una DIRECCION NACIONAL COLECTIVA.

2.- En aras de la UNIDAD partidaria de las bases miristas consecuentes y revolucionarias, expresamos nuestro total rechazo al gobierno civil-militar, acuerdo nacional y todo planteamiento verticalista que oriente cualquier tipo de relaciones con los que en el pasado fueron los autores de las masacres, muertes y hambre de nuestro pueblo, porque nuestro partido y nuestro gran instrumento que es la UDP, jamás se alquila, se vende ni claudica.

Por la memoria de los compañeros mártires masacrados el 15 de enero de 1981 y en toda la resistencia contra la dictadura.

"Sangre derramada jamás será negociada"

Hasta la victoria final

Viva Bolivia libre

Por el F.M.U. del M.I.R. de la U.M.S.A.

Nardo Guzmán Betancurt
Coord. I. Politécnico
C.I. 2281941 L.P.

Aldo Michel Iriarte
Resp. Ins. U.
C.I. 461694 L.P.

Juana Espinoza T.
Célula Medicina

Edith Rojas Manriquez
Célula Sociología
C.I. 2475540 L.P.

Alex Mójica Arteaga
Célula Est. Campesinos
C.I. 1562696 L.P.

Mario Sichori Rodriguez
Cel. Economía
C.I. 2346997 L.P.

Hernán Sañani Castro
Célula Tecnología
C.I. 2423399 L.P.

José Luis Ramírez Martínez
Célula Ingeniería I.
C.I. 2018267 L.P.

Johnny Paredes Pérez
Célula Ingeniería
C.I. 22944899 L.P.

U.D.P.

REPUBLICA DE BOLIVIA

HONORABLE ALCALDIA MUNICIPAL DE LA PAZ

UNIDAD DE PROYECTO HAM-BIRF

CONVENIO DE PRESTAMO BIRF 1489/BO

LICITACION PUBLICA INTERNACIONAL Nº CB-02/82

A solicitud de empresas interesadas ...la Licitación Internacional Nº. CB-...82 se amplía el plazo de presentación ...propuestas hasta el día miércoles 7 de ...io de 1982, manteniéndose todos los ...más requisitos de la publicación prin...pal.

La Paz, 21 de junio de 1982

HISTORIETAS

JUSTO Y FRANCO

Bocaditos POR hallmark

EL DETALLE QUE FALTABA

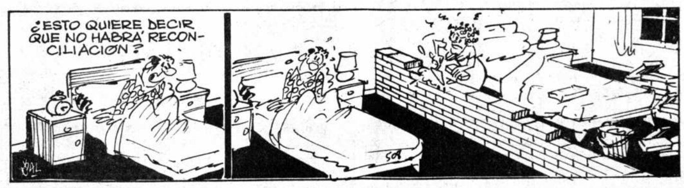

CORDOBA

HISTORIETA DE LA INDEPENDENCIA

DON FULGENCIO

DOÑA RAMONA

TREMEBUNDA

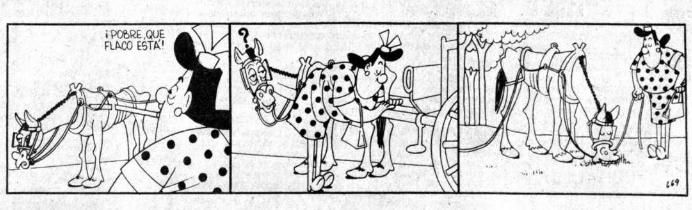

DR. MERENGUE

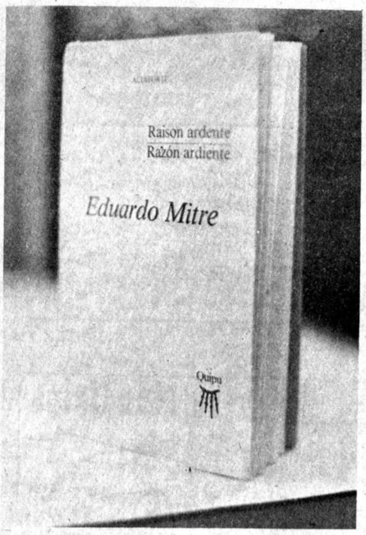

"RAZON ARDIENTE", poemario de Eduardo Mitre. El libro del poeta boliviano -en edición bilingüe- fue publicado en marzo del año en curso por la Casa Altaforte de París. "Razón ardiente" fue incluido en la colección Quipu, que dirige Armando Rojas. La versión francesa del poema de Eduardo Mitre, que acompaña en la edición a la original versión castellana de "Razón ardiente", fue hecha por Marcel Hennart. El poeta Eduardo Mitre es autor de los siguientes poemarios: "Ferviente humo" (dos ediciones, Cochabamba), "Morada", publicado en Venezuela, y "Mirabilia", editado en La Paz. Con "Razón ardiente", escrito con el habitual estilo pulcro y eficaz que caracteriza a su idioma poético, Eduardo Mitre amplía la órbita de sus preocupaciones hasta encontrar el acento social para su poesía. A continuación reproducimos un fragmento de su poemario "Razón ardiente".

"El alba entraba a cuchillazos/ en el cerro de Urkupiña/ sudor y plegaria/ golpeaban/ la roca de la injusticia/ no se quebró para los pobres/ (¿se quebrará algún día?)/ armadas de su hambre/ cuatro mujeres/ estrellas matutinas/ rompieron la noche de los siete años/ nos abrieron el camino/ y no supimos caminarlo/ ¿o no pudimos?/ 17 de julio/ bajo un cielo purísimo/ envueltos en el impío/ polvo de la codicia/ llegaron los tenebrosos/ y un árbol joven que cae/ el sacrificio/ del que dijo verdades/ y un pecho unánime el numeroso/ de los que nunca dijeron nada/ recuerdo:/ el miedo royendo las casas/ avergonzada de su cuerpo/ el alma/ no sabía dónde esconderlo/ cuerpos almas/ profanados por la saña/ el resentimiento/ familias arrojadas/ a las playas del exilio/ las que siempre tuvimos/ nos falta mar interior..."

Un libro sobre Cotagaita

POTOSI, (PRESENCIA).- "Cotagaita, remembranzas de un anciano profesor", titula un interesante libro de 90 páginas que publicó en días pasados el educador Manuel Basconez Martínez, un personaje casi legendario de esta capital.

Don Manuel Basconez, tiene a la fecha 92 años y su obra relata sus cinco años de trabajo en Cotagaita, capital de la provincia Nor Chichas, entre 1929 y 1930, como profesor de primaria.

En la actualidad el prestigioso y popular educador camina diariamente por las calles de la Villa Imperial y se muestra lleno de vitalidad, de lúcida inteligencia y con mucha amenidad en la conversación, de donde surgen personajes como Modesto Omiste, José David Berrios, Carlos Medinacelli y otros, a quienes conoció a comienzos de siglo.

El libro es una monografía de Nor Chichas con aspectos políticos, históricos, población distante 150 Kms. al sur de Potosí.

Don Manuel Basconez, nacido el 25 de diciembre de 1889 en Colquechaca, fue uno de los primeros profesores cuando se fundó el Colegio Franciscano de esta ciudad en 1909.

REUNION DE CLUBES DEL LIBRO

El directorio de la Unión Boliviana de Clubes del Libro ha hecho conocer la convocatoria del Tercer Encuentro Nacional de sus afiliados.

El texto de la convocatoria es el siguiente:

1.- El III Encuentro Nacional se realizará en la ciudad de La Paz del 3 al 4 de julio del año en curso.

2.- Podrán asistir al Encuentro el mayor número de socias que cada filial determine acreditar, debiendo contar con 4 socias titulares con voz y voto y las demás delegadas solamente con voz.

3.- Las filiales departamentales que aún no hubiesen regularizado su ingreso a la Institución, podrán oficializar su inscripción antes o durante el desarrollo de la reunión.

4.- El desarrollo de este Encuentro Nacional se sujetará a un programa elaborado por el Comité Departamental organizador.

Grupo folclórico "Yawar Mallku" se presentó en Río Grande do Sul

El grupo folclórico boliviano "Yawar Mallku" se presentó con éxito en el Proyecto UNIMUSICA, institución dedicada a la promoción de las manifestaciones artísticas, en la ciudad brasileña de Porto Alegre, estado Río Grande do Sul.

Durante un mes, las actividades de UNIMUSICA estuvieron dedicadas a las canciones de la América Latina y la actuación correspondiente a nuestro país estuvo a cargo de la Asociación de Médicos Bolivianos residentes en esa ciudad.

El grupo Yawar Mallcu se encuentra integrado por Franklin Peña Mujica, Mario Zeballos Arana, Tito Chacón Gonzáles y Freddy Méndez Landívar.

La Asociación de Médicos Bolivianos, que lleva ya varios años de existencia, dedica sus actividades a la difusión de la cultura boliviana en todas sus manifestaciones y esta vez tuvo ocasión de mostrar las cualidades musicales de algunos de sus integrantes, que ofrecieron un programa muy aplaudido por los asistentes a la velada y destacado por la prensa de Porto Alegre.

Pueblo argentino rendirá homenaje mañana al cantante Carlos Gardel

BUENOS AIRES, 22 (AP).- Millones de argentinos dejarán de preocuparse momentáneamente por la guerra de las Malvinas y la confusión sobre la junta militar para recordar el jueves a su más querido cantante popular: Carlos Gardel.

Gardel, guapo y cosmopolita cantante de tangos que grabó más de 900 temas e hizo 11 películas, murió en un accidente aéreo en Medellín, Colombia, el 24 de junio de 1935. Tenía 44 años.

Todos los años, en esa fecha, los aficionados nostálgicos de Gardel, incluso aquellos que nacieron mucho después de su muerte, concurren a su mausoleo en el cementerio de la Chacarita de Buenos Aires. Llevan flores y con lágrimas en los ojos recuerdan la imagen del hombre que más que nadie parece simbolizar el espíritu de esta capital sudamericana.

"A pesar del tiempo y la distancia su nombre perdura como el mayor exponente de nuestro arte", dice la revista "Así".

"¿Quién es el argentino que en cualquier lugar del mundo escucha un tango de Gardel sin que le tiembre el corazón?", pregunta.

"Ahí está el misterio de este hombre que fue convertido por el tiempo en un mito del pueblo", dice "Así".

Las emisoras de televisión locales están pasando nuevamente todas las películas de Gardel. La red ATC del gobierno proyecta transmitir un programa especial de salutación al cantante.

Las radios tocan sus viejas canciones y acaba de ser lanzada una nueva edición del volumen número 19 de la serie de discos "Vida y obra de Carlos Gardel".

CAMION TORPEDO

Vendo camión GMC (6,5 toneladas) totalmente nuevo, precio en pesos bolivianos.

Llamar al Sr. Peñaranda teléfonos 358344-358346, horas de oficina de lunes a viernes.

SEGUNDO VOLUMEN DE "LA CARA AYMARA DE LA PAZ".- Cuaderno de Investigación CIPCA ha puesto en circulación el segundo volumen de la serie "Chukiyawu, la cara aymara de La Paz"; la obra, de 203 páginas, lleva el título de "una odisea: buscar pega". Los editores señalan en la introducción que "la capital de Bolivia tiene dos rostros y dos corazones: uno notorio, La Paz, que es el corazón de la vida del país; otro oculto pero presente, Chukiyawu, que es el corazón del mundo aymara": Xavier Albó, Tomás Greaves y Godofredo Sandoval, autores de la obra, han puesto el acento en el rostro oculto de La Paz. Este segundo volumen nos introduce en las peripecias por las que tienen que pasar los campesinos aymaras que desde el Altiplano vienen a la ciudad en busca de trabajo. Desfilan ante nuestros ojos las empleadas domésticas, los comerciantes - hormiga, los albañiles, cargadores, el sinfín de artesanos de todo tipo, los varitas y carabineros. Para todos ellos, buscar "pega" y sobretodo consolidarse en ella es una verdadera odisea. Este segundo libro del equipo de CIPCA Xavier Albó, Tomás Greaves y Godofredo Sandoval nos presentan con todo detalle y con numerosas estadísticas estas diversas posibilidades ocupacionales y su evolución desde antes de la Reforma Agraria, hasta el momento actual, y desde la llegada de un nuevo "residente" ex- campesino hasta su arraigo final en la ciudad. Los datos provienen no sólo de fuentes oficiales, como los censos, sino también de una encuesta en profundidad hecha a 1.400 aymaras residentes en la ciudad. El texto incluye una serie de testimonios personales y también más de 30 cuadros y 20 mapas y gráficos. La serie se completará con otros dos volúmenes, institulados "Cabalgando entre dos mundos" y "los lazos con el campo".

ACTIVIDAD CULTURAL EN LA PAZ

CASA MUNICIPAL DE CULTURA.- Jueves 24, horas 18.00 programa musical a cargo del grupo folclórico "Pacha Ajayu".

TEATRO MUNICIPAL.- Temporada de la Compañía de Teatro de Agustín Mendieta Obra: "Una casa de líos".

CASA MUNICIPAL DE CULTURA.- Exposición de relieves artísticos de Renato Galván Vargas.

GALERIA AMERICA.- Exposición de óleos de Lucía Alborta de Tamayo. (Local: Av. 20 de Octubre Nº 2086).

SALON MUNICIPAL.- Exposición de óleos, acuarelas y dibujos de Julio César Téllez Román. (Local: calle Colón).

CENTRO BOLIVIANO AMERICANO.- Presentación de la serie televisiva "Cosmos" de Carl Sagán. El ciclo, que durará hata el 2 de julio, será presentado en cada sesión por Raúl Mariaca, Manuel de la Torre y Carolina Zumarán. Los videos-cassettes están en inglés y tienen sesenta minutos de duración. (Local: Parque Zenón Iturralde 121, Avenida Arce).

GALERIA MELANY BEART.- Exposición de dibujos del artista Karmo. (Local: Av. 6 de Agosto Nº 2534).

PARANINFO DE LA UMSA.- Cursillo sobre el tema "Antiguas culturas y civilizaciones". El ciclo, que durará hasta el viernes 25, está auspiciado por la Dirección de Investigación y Extensión Universitaria y Nueva Hastinapura.

CINE 16 DE JULIO.- Sábado 26, horas 9 y 30 a.m. proyección de la película "Canoa", de Felipe Cazals. Sábado 3 de julio, horas 9 y 30 a.m., "El juez y el asesino", de Bertrand Tavernier. Sábado 10, "El largo brazo de la ley", de Pasqale Squitieri. Ciclo auspiciado por el Cine Club Juvenil "La Paz".

CASA MUNICIPAL DE CULTURA.- Exposición permanente de pintura boliviana contemporánea.

MUSEO NACIONAL DE ARTE.- Exposición permanente de pintura colonial boliviana, (Local Calle Comercio esq. Socabaya).

GALERIA EMUSA.- Exposición de óleos de Gustavo Medeiros (Local Av. 16 de Julio Nº 1607).

CURSILLOS.- El Teatro Naira ofrece cursillos de música nativa, el programa comprende la enseñanza acelerada de los siguientes instrumentos, choquelas, laquitas, quena quenas, moseños, pinquillos, tharkas, mímulas, khoicos, waca pinquillos, wankaras y zampoñas, además de orientación sobre el uso de vestuario nativo y las canciones en aymara, Informaciones en el local de la calle Unión esq. Chuquisaca Nº 141.

MUSEO NA[...] DE ARTE.- Expos[...] pintura de Carlos [...]dez. Muestra au[...] por la Embajad[...] República [...] Federativa de Yu[...] (Local: Calle [...] esq. Socabaya).

ALIANZA [...]CESA.- Ciclo [...]nematográfico de[...] al siguiente p[...] Miércoles 23, "E[...] azul", "La ciu[...] miedo indecible"[...] Pierre Mocky. $[...] 20 de Octubre Nº[...]

MUSEOS.- [...] Murillo, calle Ja[...] tel. 375273; Muse[...] de Arte, calle [...] esq. Socabaya[...] Nacional de Et[...] Folclore, calle [...] 916; Museo de [...] calle Junín; M[...]tórico "Litoral B[...] calle Jaen Nº 7[...] Costumbrista, c[...] esq. Sucre; Mus[...]toria Natural, [...] Universitario, C[...] calle 26; Museo [...] la Catedral de [...] calle Socabaya N[...]

COOPERATIVA DOCENTE ADMINISTRA[...] DE VIVIENDA "SAN ANDRES"

CODAVISA

La Cooperativa Docente Administrat[...] Vivienda "San Andrés" comunica a las [...]presas Consultoras y Equipos Mu[...]ciplinarios que adquirieron los pliegos [...]pecificaciones para el Proyecto de Urbani[...] de sus terrenos en la zona de Cupillani [...] plazo de entrega de sus propuestas fue am[...] impostergablemente hasta el día miercole[...] junio a horas 18.30.

La Paz, 22 de junio de 1982

EL DIRECTORIO

SOLICITADA

PROFESORES DE LA UNIVERSIDAD CRUCEÑA, EN ASAMBLEA GENERAL, DEL DIA VIERNES 18 DE LOS CORRIENTES, RATIFICAN Y JUSTIFICAN LA VOLUNTAD DE LA COMUNIDAD UNIVERSITARIA EXPRESADA DEMOCRATICAMENTE EN EL CLAUSTRO DEL 25 DE MAYO PARA ELEGIR RECTOR Y VICERRECTOR Y EN LOS CLAUSTROS FACULTATIVOS PARA ELEGIR DECANOS, DE FECHA 4 DE JUNIO DEL AÑO EN CURSO.

A) Consideraciones Generales.-

El problema universitario, hasta hoy, ha sido enjuiciado las más de las veces desde afuera con evidente desconocimiento de la realidad interna de la universidad "Gabriel René Moreno", obedeciendo a motivaciones que se alejan de los intereses genuinamente universitarios.

La distorsión de la legalidad y la permanente mixtificación de los hechos en que caen con frecuencia esos enjuiciamientos, obligan al cuerpo docente de la universidad "Gabriel René Moreno" a salir en defensa de la institucionalidad y el gobierno democrático de nuestra superior casa de estudios.

El sector minoritario y opositor de la comunidad universitaria integrado básicamente por estudiantes -ha demandado la reposición de la administración de 1978- apoyándose en el convenio de La Paz, que no ha sido suscrito por nuestra universidad ni ha intervenido en su conclusión.

"Las universidades públicas son autónomas e iguales en jerarquía. La autonomía consiste en la libre administración de sus recursos, en el nombramiento de sus rectores, etc. ." prescribe el Art. 185 de la Constitución Política del Estado, precepto constitucional de preferente aplicación respecto de cualquier ley o disposición secundaria.

Algunas universidades públicas de los demás departamentos, que han repuesto las administraciones que tenían el gobierno universitario en 1980, suponemos, no han hecho otra cosa que restablecer el imperio de la voluntad mayoritaria, en los casos que esa voluntad fue avasallada, pero la situación de la universidad cruceña es substancialmente diferente. El rector Dr. Oscar Añez Jiménez, fue elegido por la misma mayoría universitaria que en 1982 le ha dado el triunfo al Dr. Mario Serrate Ruiz. La minoría que perdió las elecciones de 1978, que combatió frontalmente al Dr. Añez hasta 1980, es la misma que ha sido derrotada por el rector Dr. Mario Serrate Ruiz. No hay fundamento legal ni moral, pues, para que esa minoría derrotada en ambas consultas democráticas, pretenda erigirse en gobierno de nuestra universidad, por el camino de la componenda desleal. El gobierno democrático, donde quiera que impere, se cimenta en la mayoría, y las minorías tiene el deber de respetar el resultado de la consulta popular..

El Rector Serrate Ruiz ha sido elegido por el voto directo y de profesores y estudiantes, con una participación del 96 por ciento de los catedráticos y el 100 por ciento de los estudiantes universitarios. De ese elevado porcentaje de concurrencia electoral, la fórmula victoriosa obtuvo el 66 por ciento de los votos emitidos, mayoría que respalda y le da plena legitimidad al gobierno democrático de nuestra universidad.

La legalidad de esta elección fue ratificada por la elección posterior de los decanos de todas las facultades, cuyas cifras de concurrencia han sellado definitivamente la consulta democrática para institucionalizar la universidad cruceña. Alguno de los decanos, como el de la facultad de derecho Dr. Héctor Sandoval, obtuvo el 88 por ciento de los sufragios, y los demás más de un 60 por ciento.

Nuestra universidad ejerce un auténtico liderazgo autonomista en el país, por ser la primera del país en institucionalizarse democráticamente. En estos últimos tiempos ha podido progresar como pocas en el país, gracias a su acción dinámica, pluralista y liberatoria, gracias también a su estabilidad, organización y sistemas de enseñanza que siguen las nuevas corrientes pedagógicas.

El cuerpo docente de la universidad "Gabriel René Moreno", hace público su respaldo al gobierno democrático surgido de la consulta directa y universal, que preside el Dr. Mario Serrate Ruiz y formula un llamado a la serenidad al grupo opositor minoritario demanda de todos el abandono de las acciones de hecho y la violencia, e invita a los disconformes -si tienen fundamento legal para ello- a integrar la nulidad de las elecciones de Rector Vicerrector y Decanos, ante los tribunales competentes, cuyo fallo acatará el cuerpo docente.

B) Soberanía, Democracia, Autonomía y Legalidad.

1.- La soberanía reside en el pueblo de acuerdo a la Constitución Política del Estado (Art. 2), la que se manifiesta en la elección de sus autoridades.

2.- El Art. 185 de la Constitución Política del Estado, delega esa soberanía en medida de la autonomía en cuanto al nombramiento de autoridades universitarias, a los profesores y alumnos de la universidad, y faculta a la dictación de sus propias normas.

El eminente constitucionalista, Carlos Sánchez Viamonte, expresa:

"La autonomía universitaria, consiste en que cada universidad nacional se dé su propio estatuto, equivalente a una constitución". "Esto significa que las universidades se dan sus propias instituciones internas o locales y se rigen por ellas. Eso las hace autónomas" (Manual de D. Constitucional, Pag. 64).

No se da el caso de las "universidades islas" porque, como también expresa el citado autor:

"Claro está que, como "autonomía" no es "soberanía", toda autonomía institucional supone la subordinación a la soberanía jurídica que emana de la Constitución" (O.B.CIT. Pág. 63).

3.- Residiendo la soberanía en grado de autonomía por delegación constitucional en profesores y alumnos de la universidad, habiendo acudido a las urnas electorales en una franca mayoría de la totalidad de alumnos y profesores, aceptando el llamamiento a elecciones sin impugnarlo expresamente o implícitamente por ausentismo, jurídicamente debemos admitir que en ejercicio de esa propia soberanía, fue aceptada la convocatoria por mayoría de dos tercios, en ejercicio mismo de la autonomía universitaria, que permite a los profesores y alumnos la dictación de sus propias normas.

4.- No puede impugnarse de ilegal el cumplimiento de una norma constitucional porque no existe en ningún ordenamiento jurídico una ley superior a la Constitución Política del Estado, sea que este cumplimiento sea efectuado aún bajo un gobierno de facto, aún más, a la inversa, nuestro ordenamiento jurídico permite la impugnación de inconstitucionalización de cualquier disposición que vaya en contra de lo dispuesto por la Constitución Política del Estado. Al efectuarse las elecciones se ha cumplido con lo dispuesto por el Art. 185 de la Constitución Política del Estado, norma superior a cualquier otra disposición legal (Art. 228 de la C.P.E.).

5.- De conformidad al concepto mismo de la autonomía, todas las universidades son iguales en jerarquía (Art. 185 de la C. Pol.), y de acuerdo a la opinión ya vertida de Sánchez Viamonte "cada universidad se da su propio estatuo etc... interno o local y se rigen por ellas". La admisión de la ingerencia de otras universidades, o de cualquier otro ente por las decisiones electivas, administrativas, legislativas, etc., supondría por una parte el ataque a la misma autonomía, y por otra de ser admitida, la renuncia a la propia autonomía.

6.- Tampoco se puede admitir dentro de un concepto de autonomía y de igualdad de las universidades un ente superior a estas, porque el ejercicio de la autonomía señala como titulares de ésta a las universidades, sin preeminencia alguna, y son éstas las que constituyen la universidad boliviana", y jurídicamente nunca un organismo constituido CNES, CONUB, CONRUB, CEUB, puede ser superior a su constituyente, que ejercita su propio derecho para constituirlo y delegarle soberanamente atribuciones.

Pedimos que por un mínimo de consideración a la ley, a la autonomía y a la democracia, se respete a nuestra universidad

APROBADO EN FORMA UNANIME EN ASAMBLEA.

Reunión de la Federación Universitaria de Profesores, 18 de junio 1982.

Asistentes.-

Bernardino Brañez: Instituto Politécnico Angel Matamoros: Facultad de Tecnología. Ing. Jorge Ziade: Facultad de Tecnología.Carmelo Flores: Economía: Humberto Garnica: Tecnologico Universitario, Guido Chávez Méndez: Derecho, Luis Lairana Franco: Derecho, Romer Franco Camacho: Tecnología, David Rosado Moreno: Tecnología, Rolando Robles M: Derecho, Eloy Lijeron Martínez: Fac. CS. Económicas y Financ. Jorge Alvarez Molina: Ciencias Agrícolas, Jorge Orellana: Ciencias Económicas, Paz Cabrera; Tecnología, Osvaldo Koller: Tecnología, Carlos Klinsky: Tecnología Bruun A. Einar: Tecnología, Miguel Justiniano: Tecnología. Nelson Drdo Villegas R.: Tecnología Lidia Leaños Moreno: Tecnología Hernán Ascimani Morales: Ciencias Económicas y Financ. Marciano Pedraza Rojas: Derecho Eduardo Soliz Bustamante: Contaduría Pública, Sofronio Cabrera V: Tecnología-Mat. Freddy Ruiz Cortez: Administración de Emrpesas Roberto Leaños García: Química. Rosembept Gutiérrez R: Ciencias Económicas y Financ. Miriam Montaño F.: Ciencias Ec. y Financ. María Luisa Rivero A.: Ciencias Ec. y Financ. Mario Bede Paniagua: Depto. Morfo Fisiología Juan C. Barbery R.: Auditoría Mario Ibañez: Ciencias Jurídicas Nieves Ribero: Ciencias Ec. y Finan. Percy Schnitter; Tecnología Absael Chávez: Inst. Tecnológico Jaime Jorfest: Tecnología José P. Antelo: B. Estudiantil Daniel Zambrana: Contaduría, Pública Rómulo Barba: Química Angel Fernández; Asuntos Académicos, Armando Eyzaguirre: Administración de Empresas Nicole de Villagómez: Ins. de Idiomas Patricia C. de Bustillos: Biología Napoleón Illanez: Depto. de Procesos Químicos Roberto E. Cautelier; Matemáticas (tecnología) Milton Von Borries: Construcciones (tecnológico). Baldo Román: Procesos Químicos, (Tecnología) .. Raúl Donotti: Física Faisal Sadud; Depto. Civil Jaime Magné: Biología Guido Valencia: Tecnología Rolando Vidaurre: Tecnología Javier Valdivia: Tecnología José Ernesto Aponte: Derecho Fernando Haderspok: Matemáticas Elmar Sánchez Z.: Economía Denar Arancibia S.: Economía,Rosario de Yepez: Matemáticas Justo Ypez K.: Depto Industrial María Elena de Asturrizaga: Matemáticas Aida de Boland: Matemáticas Hugo Ribera M.: Matemáticas Diógenes Ureña: Politécnico Wálter Alpire Mendoza: Economía José Benigno Gutiérrez: Tecnología Jorge Vca Pereira; Veterinaria Eduardo Suárez: Tecnología Romer Pantoja P.: Derecho Hugo Teodovich Ortiz: Derecho Mario Zeballos Cruz: Tecnología Martha de Ichazo: Tecnología David Marcos: Tecnología, Luis López J.: Tecnología Luis Alberto Frías: Ciencias Pecuarias Fernando Menacho: Tecnología Luis Capobianco Ribera: Economía. Miguel Justiniano Lk. Ciencias Pecuarias Oscar D. Cortez: Economía María del Rosario Ribera: Economías Julio M. Cortez: Matemáticas y Física Mario Gabriel Holweg: Ciencias Jurídicas Mario Bonino Roca: Tecnología Marcelino Pérez: Ciencias Jurídicas Fernando Claure Blanco: Facultad de Ciencias Agrícolas: Francisco Dittel: Ciencias Agrícolas, Sergio R. Baglivo: Ciencias Económicas Wálter Mustafá: Tecnología Víctor Augusto M.: Tecnología Carlos R. Parada: Politécnico universitario Antonio Camacho: Politécnico Universitario Rafael Zambrana: Depto. de Derecho, José Aponte Barroso: derechos Rufo Quiroga Espinoza: Derecho Francisco Dabbaoud: Derecho Wilfredo López: Derecho Edgar Soliz: Derecho Mauricio Humbold: Ciencias Pecuarias Jorge Asfura Telchi: Ciencias Pecuarias. Rubén D. Gutiérrez: Politécnico Angel Navia: Ciencias y Tecnología Esteban Córdoba: Ciencias y Tecnología, Arnulfo Camacho: Ciencias Agrícolas, Roberto Baldomar: Ciencias Agrícolas Luis Aguirre: Ciencias Agrícolas Teresa de Centurión: Ciencias Agrícolas, Carlos Cabral: Ciencias Económicas Raúl Fiengo: Ciencias Económicas Saul Rosas: Ciencias Económicas Santiago Camacho: Ciencias Pecuarias Héctor Sandoval P.: Ciencias Jurídicas Gerardo Castillo Vega, Ciencias y Tecnologiaca. Haroldo Méndez: Ciencias Jurídicas Salvador Zurita: Ciencias y Tecnología Hugo Viruez: Economía Guido Tellez: Tecnología Luis Alberto Asbún: Ciencias Jurídicas Manfredo Cuéllar: Ciencias Económicas Javier Poppe: Economía: Marcelo Zalles: Agronomía, Rolando Lichtenstein: Tecnología Juan L. Gutiérrez, Fac. de Ciencias Económicas Guillermo Ibañez: Tecnología Nancy de Andrews: Tecnología Lilia de Sierra; Tecnología José Freddy Sanchez: Tecnología Hugo Riskowski: Ciencias Jurídicas Raúl Montenegro: Ciencias Pecuarias José Muñoz: Tecnología, Carmen Ruth de Jordán; Idiomas Marcelo Ascarrunz: Ciencias Económicas Jaime Lora: Tecnología Antenor Vaca: Tecnología, Roberto Unterlandstatter: Ciencias Agrícolas Javier Valdivia: Tecnología Filomeno Martínez: Tecnología Zlatto Kunstek: Ciencias Pecuarias Adolfo Gandarillas: Ciencias Jurídicas Andrés Turner: Tecnología Lucio Candia: Ciencias Jurídicas Julio Zuña: Tecnología, Francisco Cuéllar: Ciencias Pecuarias Franklin Prada: Ciencias Agrícolas Guido Valencia: Tecnología Ruber Villazón V: Ciencias Jurídicas Ricardo Sittyc C.: Ciencias Pecuarias, Rony Antelo: Ciencias Jurídicas Alfonso E. Kreidler: Ciencias Económicas, Walter Teodovich: Politécnico Víctor, Aloisio: Ciencias Económicas Rafael Arias Paz: Tecnología Jorge Percy Jordán C.: Ciencias Económicas.Oscar Callau Barbery: Tecnología Hedim Céspedes Cossio: Economías, Jaime Parada Rossel: Ciencias Pecuarias Eduardo Alaiza: Ciencias Agrícolas Rolando Ortiz: Tecnología: Enrique Barrios; Politécnico Roberto Jerez: Ciencias Económicas Celso Gutiérrez T.: Tecnología Alberto Arciénega: Politécnico Margarita de Jerez: Ciencias Económicas Isaac Ugarte: Tecnología, Armando Molina: Tecnología Roosevelt Gutiérrez: Ciencias Económicas Alejandro Pierront: Ciencias Económicas, Jorge Méndez I.: Ciencias Económicas, Wilfredo Rojas: Ciencias Económicas, Manuel Eguez: Ciencias Económicas, Melba Chávez: Ciencias Económicas José E Antonio Vespa: Ciencias Económicas, Dorian Guzmán: Ciencias Económicas,Mirza Mendoza: Ciencias Económicas, Antonio Balcazar: Politécnico Avelino Gutiérrez Arze: Ciencias Económicas.Guillermo Ribera Tapia: Ciencias Agrícolas Teodoro Callau: Ciencias Jurídicas Mario Paniagua: Ciencias Pecuarias Hugo Castillo Flores: C Ciencias Económicas, Sammy Abauwad: Ciencias Económicas, Manuel Jesul Anguio: Ciencias Pecuarias Juana Molina Paz: Derecho Walter Ojopi Zalazar: Tecnología Rolando Olmos O. Ciencias Jurídicas Freddy Quezada: Tecnología Alberto Quiroga: Tecnología, Mario Serrate Paz: Ciencias Jurídicas Rolando Rodríguez, Ciencias Económicas Hugo Teodovich O. Ciencias Jurídicas, Rolando Vidaurre, Ciencias y Tecnología Ricardo Zuna: Facultad, Ciencias y Tecnologías.

Santa Cruz, 18 de junio de 1982

Firmado Doctor: Rolando Ortiz Rivero
Presidente

Ingeniero Oscar Callau
Secretario General

Del comité de representantes docentes, elegidos democráticamente (Sello: Federación de Profesores universitarios).